舊曆丁丑年十月二日
昭和十二年十一月四日
西曆一千九百卅七年

論說

全滿重工業之統制 (傲霜庵)

盟邦尊重善隣之誼、將多年享有之治外法權、慷慨撤廢、已聲明在案、其實行時期、愈迫愈近、自此以後、新興滿洲國、一躍躋於名實俱全的獨立國家之林、老前輩的老中國、瞠乎後矣、是時以資本四萬萬五千萬圓之滿洲國的大會社設立聞、蓋不妨謂爲一大好音之『二重奏』、爲斯邦前途、洵不勝慶賀之至、

按四萬萬五千萬圓、不得謂爲極大資本、較諸滿鐵會社創立時之資本八萬萬圓、尚有遜色、然四萬萬五千萬圓、並不是小資本、尤其是在滿洲國爲最初唯一之大資本會社、至其性質之重要、則駕滿鐵而上之、將來資本增加、必有增至七萬萬或八萬萬之一日、先是滿洲國有產業五年計劃發表、現在籌劃中之四萬萬五千萬圓的重工業會社、實爲之樞軸、大有畫龍點睛之妙、今後滿洲國產業之開發與振興、可期而待耳、

凡鐵煤以及其餘礦物、在滿洲產出甚富、所以振興重工業的資格、早已具備、但因時機未熟、不克具體化、所幸者、自中國事變發生以來、日本爲擁護財源起見、一面將產業極力獎勵、一面實行滙兌管理、就中重工業製品、從前仰給海外者、當此非常時、更改方針、務在國內工場製造、勢之所適、滿日經濟普咯克、益形緊密、滿洲國內之重工業、亦因之頗受激刺、竟爾促進一大重工業會之成立、滿洲國政府當局所謂『滿洲國爲應付內外情勢計、滿日兩國須共同一致、群策群力、對於國內生產力、企圖急速且大規模之擴充、政府有鑑於此、將國內產業開發計劃之實行、爲當務之急、尤其是以重工業之綜合的經營爲要圖、欲誘致內外有力產業資本之進出、…』亦不外指個中底蘊也、

此項滿洲重工業會社、資本金定爲四萬萬五千萬圓、一半歸滿洲國負擔、其餘一半由滿日民間分担、先請日本鮎川義介(日本產業株式會社社長)籌劃一切、故日本產業會社暨滿鐵會社之傍系事業、均歸併新設之重工業會社、其經營事業、以鐵鋼業、輕金屬工業、製造汽車飛行機等重工業、爲其範圍、此外開礦採金、亦係附帶業務、例如昭和製鋼所、日滿麻苦蒜塞土會社、滿洲輕金屬會社、滿洲炭礦會社、南滿礦業會社、滿洲採金會社、同和自動車公司、均遲早在歸併之列、語云、五指交彈、不若一拳之打、現在分立之各種重工業會社、悉歸大會社統制、可以發揮積極經營大量生產之偉大效率、任此以往、在最近之將來、極東需要之汽車、載重汽車、飛行機等等、其大半當由該大會社工場生產供給、猶如極東需要之輪船汽艤車、由日本船塢工場供給、

原來在滿洲除經營鐵路以外、辦理一切之滿鐵會社、將其事業之一半、慨然分與、以便該重工業會社之成立、滿鐵自身、則返經營鐵路之本來面目、是在滿洲產業界、不啻劃紀的現象、語云、四時之序、成功者去、懷昔撫今、亦可以知時勢之變遷矣、新設重工業會社之特色、雖係滿洲國特殊法人、然在受滿日兩國政府之强有力的支持、例如利益配當、亦爲政府所保障、乃所謂『國策會社』是也、

自滿洲國成立以來、其經濟政策、動輒爲世所批難、就中外人方面、嘖有煩言、謂滿洲國當局、雖一再聲明門戶開放、然在事實上無殊閉鎖、又日本資本家方面、對於什麼統制統制、期期以爲不可、並不肯輕易投資、據當局此次聲明、新設重工業會社、不但歡迎日本資本、且希望外國資本之參加、聞鮎川社長擬於今年末或明春前赴美國、與彼國資本家妥爲磋商、現下正在準備中、其目的在欲輸入美國資本、技術、材料、果爾、則今後外人之疑慮與煩言、勢當冰釋、然而日本資本家、似亦示好感、可知滿洲國所固持之頑固的經濟原理、次第軟化、向極賢明的方向漸形轉移、即在滿日經濟普咯克强化中具有變通性、要之、新設重工業會社之出現、在滿洲國經濟原理上、在滿洲產業界、在滿鐵歷史上、眞不容忽視之重要現象、亦是新邦發達途徑上之堅實的一段階也、

山西省之中樞太原 已成孤城落日之勢

日軍猛進佔領壽陽

太原盆地已在眼下

梟雄閻錫山命運已迫旦夕

正太路戰線

【天津急電】天津軍司令部二日午後七時廿分發表 正太鐵路方面之日軍岡崎部隊、二日午後零時半、佔領壽陽

【天津三日電】士氣軒昂、勢如破竹、猛進正太鐵路方面之日軍先鋒岡崎〇〇部隊、二日午後零時半、突入太原盆地東關門之要衝壽陽、遂佔領此地、縣城高懸旭日旗、太原盆地、已在眼下、日軍將士之氣勢、可想而知、

【石家莊三日電】冒初冬寒風、越山西峻嶺、沿正太線以破竹之勢繼續進擊之岡崎部隊、二日正午、誓師向太原東方十二里之堅壘壽陽縣城前進、其軍心固如磐石、其士氣幾至冲天、席捲砂塵、殺入城內、遂於午後零時半、完全佔領該縣城矣、岡崎部隊、於此奇襲、鹵獲機關車兩輛、貨車五輛、小槍十枝、輕機關槍一架、俘虜三十名、於是誇爲難攻不落之太原東部山寨、娘子關首先陷落、平定相繼失守、陽泉即被攻下、壽陽茲又克服、勢如拿破崙征俄當時、克服阿爾卑斯山嶺、擁大軍、冒峻險、勇猛進擊之日軍精銳部隊、已進至距太原僅隔十二里之處、故政治殷盛之山西首都太原、目下已成孤城落日之勢、蟠踞此城之梟雄閻錫山命運、於茲已決定矣、

向南翔鎭追擊之日軍

佔領忻口鎭一帶敵陣

敵軍全線開始總退却

山西戰線

【北京三日電】午前十時十分、日軍部發表

一、自北方向太原南下攻擊之日軍部隊、於一再力攻之下、二日夜、經和田工兵部隊之死力爆炸工作、及間不容髮之肉搏戰、卒至三日午前零時、佔領忻口鎭一帶鎭地、

二、敵軍全線開始退卻、向南潰走、日軍目下正追擊中、全線戰場上死屍累累、多量武器彈藥、散亂其間、推定敵軍之死傷、約有三萬、

硝煙瀰天 日軍衝擊

【平地泉三日電】同蒲鐵路方面之日軍、旌旗直指太原、以三日明治節拂曉爲期、俄然開始總攻擊、砲聲殷殷、震撼山西原野、硝煙迷離、戰塵滾滾、衝擊復衝擊、敵失門志、乃告潰散、

【又電】攻擊復攻擊、以寡兵制衆之忻口鎭攻擊戰、乃發揮日軍不屈不撓之攻擊戰毫無遺憾者也、此役敵方損害、達三萬以上、山西軍似已陷於不能再起、

【〇〇二日電】日本空軍兩日間之猛炸、隨日月而發揮其威力、並與陸上部隊緊密聯絡、遂於二日午後零時半、佔領正太鐵路之要衝壽陽縣城、二日午前、日空軍部隊展其鵬翼勇姿於壽陽上空、遮斷敵軍敗走部隊之退路、對此加以猛擊、路當已被破壞之敵兵、乃遺棄機關車輛兩、貨車五十四輛逃竄、又島田、園田兩空軍部隊、對軍事設施、反復敢行大轟炸、與佔領太原東方十二里要衝壽陽之日軍陸上部隊大進擊相俟之下、則山中西樞之太原已成風前之燭、

山西軍已難望再起!

【平地泉三日電】日空軍挺身隊、三日晨五時、與陸上部隊相協力、襲擊向太原方面潰逃之敵軍、決行果敢之轟炸、予敵以殲滅的打擊、勢如勇猛大鵰、繼續活躍、

明治佳節

天皇陛下親臨 殿前舉行御儀

本宮中、…、三日明治節佳辰、日…、在賢所三殿、由天皇陛下御親拜、殿前舉行明治節祭御儀、…午前九時四十分、三條宗典長以下、在賢所奉奏祝詞、天皇陛下御着黃櫨染御袍御束帶、御參進御座、捧玉串御親拜云、

滬戰慘敗、急援蔣介石

以太倉、黃渡爲中心 決構築第三防禦陣地

增援部隊由蘇州移防太倉方面

【上海二日電】頃據華方情報、當華軍在滬戰線全盤慘敗時、蔣介石於廿七日在蘇州招開軍事會議、爲其慘敗之善後辦法、決定在嘉定、南翔、蘇州河連結之第二線陣地、增援新銳部隊、收容敗退兵、對前線部隊嚴令死守新陣地、然而嗣後日軍强行渡過蘇州河、上海戰線之華軍、形勢愈益不利、蔣介石等首腦部、鑑於此種事態、復在蘇州招集第二次軍事會議、白崇禧、顧祝同、張發奎、陳誠等各前線最高幹部全体出席、協議對策結果、連結太倉黃渡(京滬鐵路沿線)辛莊之線、決定設置第三線防禦陣地、爲備上海戰線全盤敗退、目下銳意構築陣地、充滿蘇州附近之總豫備軍、現已移防黃渡、太倉方面、華軍似決意在第三防禦陣地、將爲最後的抵抗、

實彈皇禮砲 昨日滬明治節

【上海三日電】今日恭逢明治節佳辰、上海戰線日軍一齊遙拜東方、其中面於南翔之日軍、高揚大日本國旗、發放百零一響皇禮砲、全體第一線將兵、均參加遙拜式、祈禱聖壽無疆、是日皇禮砲、乃由山內部隊向南翔、小南翔及其他敵堅壘發射、以實彈作爲皇禮砲者、乃旅順攻略戰以來初次盛事、實爲近來一大痛快事也、

決戰之日已迫眉睫

日軍大有吞敵之慨

【眞茹二日電】被日軍猛追、退至南翔南方二三公里之敵軍、二日下午、竟以野砲山砲開始大逆襲、而日軍亦應戰、於是展開壯烈砲戰、實達五小時、因日軍砲擊準確、敵軍於夜間乃沈默、又南翔方面敵軍、約達七萬以上、決戰之期、當在數日內、日軍士氣大振、大有吞敵之慨、

日華兩國女學生美麗的握手

大和女性用友愛的手!

撫慰河北少女們

來函二百封要求合作

【天津二日電】華北五省的中國民衆們、終於藉日軍的聖戰、而從舊軍閥的暴政下解放出來、日本做後盾的國民們、對他們也表示着一顆同情和親愛的心、現在那後盾之花的日本女學生、已經用她們每一隻溫柔而美麗的友愛的手、向那些曾處於虐政下的華北女學生們撫摩着了、在一日那天、天津日軍司令部接到『請遞給華北女學生』的山口市野田高等女學校學生們寄來的書信二百多件、這全是拿着大和女人美麗的同情和友愛、和盤的獻給曾遭虐政的華北女學生們、正慰問着『日本和河北的女學生同志們、要握起手來爲東洋的和平、而鑄力吧』、於是、日軍當局也被這美麗的眞情感動了、決定趕快把它分交給華北各地的女學生、傳到這優柔的暖暖的摯情、

南市地區內設置

國際特別避難區域

日方根據人道欣然同意

【上海二日電】上海法國僑民之名士天主教會賈普賜神父計劃在南市地區內、爲三十餘萬中國居民設置一大特別避難區、會向日當局交涉、日本方面、以該神父之計劃、確本人類愛之信念而出、且使日方非以中國人爲敵之主旨徹底、決定支持該計劃、已指定在南市區內方濱路南側、據國民路以東北西三面環繞之地、日方此種誠意之人道態度、博得內外人絕大讚美、該協定所約、爲管理該區難民計、以法人三名、英人一名、瑞典人一名、設置南市避難民救助國際委員會、向日方宣誓該區內不准一切携帶武器者居住、日方約定限於該區純粹永爲非戰鬥制、則不加攻擊、中國側對此計劃亦表明支持、目下祇待上海市長兪鴻鈞正式簽字、

本日三大張

本報三日午前零時發行不再誌號外、閱戶若未接收向報差可以索要

建國精神宣揚週間
於友邦明治佳節當日
全市開始實施
揭揚國旗遍懸標語情形極熱烈

奉天市公署、爲期建國精神之振興徹底統一國民之思想起見、業經擬定實施建國精神宣揚週間、已誌本報、茲該週間之行事、於昨(三日)午前於奉天省垣當即開始、是日因適值友邦之明治佳節、奉天省垣之各機關團體學校商民住戶等、均皆揭揚滿日國旗、同時市內之交通處所、亦行揭揚大型之滿日國旗、對時局認識之布質標語、亦行遍懸於市內要衢地帶、當日午前、省市各機關學校等、除分別向東京舉行遙拜外、均皆休假、以資紀念、午前十一時許、省市各機關首領等、均前往總領事館參與式典、情形頗極爲熱烈隆重云、

又當日上午九時、滿洲體育聯盟奉天市事務局舉辦之第一次奉撫往復驛傳競賽、於忠靈塔前盛大舉行、參會者甚多、於是意義極深之建國精神宣傳週間揭幕矣、

皇帝陛下於滿事變紀念日對時局之御詔書云、

滿鐵辭令

【大連專電】滿鐵辭令

總裁、參事　山領貞二、任華北事務局參與

產業部鑛業課參事　木原二壯、免該鑛業調查課假主任　任產業部調查役

產業部鑛業課職員　河田學男、任該鑛業調查課主任

明治佳節
在奉滿日官民
盛大慶祝

昨日(三日)明治佳節、爲歌頌明治天皇御遺德、並祈在華皇軍武運長久起見、日本駐奉總領事館、於森岡總領事及在奉官民多數參加之下、於是日午前十時、在總領事館舉行盛大明治節拜賀式、滿日市民、參拜奉天神社忠靈塔者尤衆、同時全市並交懸日滿國旗、以示奉天祝之意云、

張總理星野總務長官
電祝友邦榮進各將官

此次對日本陸軍異動而榮進之各將官、我滿洲國國務總理及總務長官、於二日向其各拍祝電如左、

△張國務總理大臣電文

謹祝榮任、並祈將來之厚誼

△星野總務長官電文

謹祝榮任、並祈將來一層懇情與指導、

(受電者)

朝鮮軍司令官　小磯大將

陸軍教育總監　畑大將

憲兵司令官　藤江中將

協和會編輯
新刊物出版

協和會所編輯日文之非常時和國民之覺悟第七輯、業經印製終了、其內容極爲豐富、於此國民精神總動員之際、尤其對於協和會員之責務强調上、益增鞏固、該書定價一冊一角、茲其內容簡略如下、

九月四日第七十二回帝國議會開院式時、天皇陛下御賜優渥之御勅語、及滿洲帝國

省立圖書館舉辦
圖書閱覽週間

大東門外奉天省立圖書館、爲喚起市內之民衆參觀該館之書籍俾使市民人等普及各項之學識起見、特於三日起、舉行圖書閱覽週間、當日對於一般前往閱覽之人民、除供給各項書籍外、並分別贈給紀念品、以示獎勵云、

張總理率同隨員
定九日飛赴東京
歷訪政府以下各機關對治廢表明謝意

【新京專電】滿洲國政府、本諸友邦日本之友誼、在治外法權之最後撤廢條約簽字式終了後、爲向日本政府表明謝意起見、決定特派張國務總理大臣赴日、歷訪政府以下盡力於撤廢治外法權之各機關、協和會亦在民間選派五名國民使節、與張總理先後赴日、歷訪東京及其他主要都市各節、已誌本報、張總理擬偕神吉總務次長、田村法制處參事官、松本、王兩秘書官、袁外務局政務處第三科長、平山官房會計科長等隨員、於十一月九日午前七時、乘達格拉斯機由新京飛行場出發、逕赴東京、張總理一行、預定在東京滯留六日、參拜伊勢神宮、巡遊京都大阪於十一月二十二日歸國云、

警察署小有異動

【旅順】警察署主任松島云平、蒞任以來一年有餘矣、現奉關東警務局命令、將松島主任、轉陞大連沙河口警察署內勤、於本月一日由旅赴連、新任旅順警察署主任、高野警部由關東局來旅接任視事矣、

女子師範附小
慰問傷病兵

協力於膺懲暴華[illegible]之皇軍、在華北戰線樹立赫赫武勲、或於國內討匪一再發揮威力之國軍、滿日人士、不勝銘感五內、故奉天省立女子師範附屬小學校全體學生、特於上月卅一日、訪小東邊門外軍管醫病院、慰問病兵、並贈以金一封、對此槍後赤誠、該院長及傷病兵、均甚感激云、

省令各縣鄉村
開聯合大會

奉天省當局、因各縣鄉村數類均行登場、必須積極清除鄉村匪類、用保地方治安、特行通令各縣、轉知各縣鄉村、招開聯合大會、以重保安云、

討債興毆

大西邊門外山東廟前胡同、住戶劉玉忱、向開設煎餅舖生理、於二日下午六時、往附近陳姓家、討索欠債、計七元八角、因陳屢次搪塞、致觸劉某之怒、先行口角、繼竟動武、當將陳某扭住毆打不堪、並欲往警所理論、經人勸解多時、緩期還錢、始行了事云、

滿洲國國民使節
人選已決定

【新京專電】滿洲帝國協和會、對於治廢條約之締結、爲以四千萬國民向友邦日本帝國表示感謝之意、及披陳國民之信念與覺悟起見、決定在條約簽字式之後、即向日本派遣滿洲國國民使節、已誌本報、茲此項人選於三日發表如左、

穴澤喜宗治(新京)

方煜恩(奉天)

張明哲(濱江)

許鹿(間島)

墨爾根巴圖魯(興安東省)

徐陰亭(錦州)

濱江一名未決定、

該一行在內地之參拜訪問處如下、

△東京、宮城、明治神宮、滿洲國大使館、靖國神社、總理大臣、陸海軍大臣、外務大臣、貴衆兩院議長、樞密院議長、東京市長及其他重要新聞社、

△京都、御所、桃山御陵、平安神宮、京都市長、

△大阪　大阪市長、及其他重要新聞社、

△神戶　神戶市長

△名古屋　名古屋市長

△奈良　奈良市長、

△宇治山田　大神宮、宇治山田市長、

昨晨安東飛行場
盛大舉行開場式
同時並舉行獻納式

【安東專電】安東飛行場之獻納式及開場式、三日午前十一時、乘明治節佳期、在三道浪頭飛行場盛大舉行、獻納者側有別宮省次長、瀨之口會議所會頭、及其他日滿官民、與關東軍代表、滿洲航空代表等列席、舉行獻納式、繼經滿洲航空舉行開場式、終則飛行場建設功勞者作遊覽飛行、午后二時、在盛況中閉會、由是日起安東、岫巖、大連間新航空路即告開設、第一次在盛大歡送中出發云、

我國之經濟建設（五）

經濟部會計科長　安集雲

關於工業所有權、對於唯一之商標權、於大同二年九月已經公佈商標法及附屬法令、以資憑藉、

爲統一度量衡制度、於大同三年一月公布度量衡法、於同年二月制定度量衡法施行規則、由康德元年三月一日已經施行、以期度量衡的統一、又關於關稅政策、在接收稅關的同時、因係整個援用中華民國之稅率的關係、是以一切多含排外的意味、所以於大同二年七月實施第一次的暫時關稅改正、即將關於我國建設工作、與開發產業、所必要的物質、以及國民生活務必需要的物品等、作爲關稅是正的主眼、此乃爲鞏固日滿特殊一體關係的關稅政策、至第二次的暫時關稅改正爲康德元年十一月間、在第一次改正後因貿易情勢激變、與產業政策的一部分成爲具體化的關係、是以再行實施改正、關於輸入稅方面改正者爲一百一拾八種輸出稅方面、爲二十三種、另外又締結滿德通商協定、制定緊急貿易統制法、由國內產業保護的見解看來、爲期貿易關係的調整、又斷行保稅制度、通關代辦人制度等、此乃爲振興貿易與希望交易圓滑的方法、此外關於私人經濟的改善、自建國以來、纖達不幸、天災、匪禍等層出不已、業經[illegible]以全力爲之改善、救濟、例如設置義倉制度、平糶制度、稅制改正、普濟會等是也、以上所述之過去五個年間的實蹟、不過僅將其大概略爲敘述而已、

其次再將今後第二期建設計劃的展望簡單的說說、今後所打算實行的第二期經濟建設、從實行方面言之、務須將日滿經濟普羅克、結成更加一層的鞏固化、方爲有效、即在平時體制下的日滿經濟普羅克、亦必須更加堅固化、所以自建國以來日滿兩國人緊密的程度、而逐次已成爲鞏固化矣、尤其是鑑於現在國際情勢的推移、與極東情勢的變化、爲萬處此非常時局起見、應充實兩國的國防力、放眼看去、如欲保持恒久的民生安定、更須、固日滿的經濟普羅克、即第二期經濟建設的目標、乃係一旦有事之際、關於必要資源的開發、與國內消費的自給自足、及絕對要供給盟邦日本之不足資源是也、近數年來世界的經濟恐慌、已經過去繁榮斯的世界、資本主義機構予以一大改革、世界經濟、爲謀自國存立起見必死的焦急掙扎之方法來結成普羅克經濟、如此利害相等的鄰邦或將打成一圓化的而結成普羅克經濟、並得有實行的現狀、我們利害相等的國家、務須互相提携、應結成最强的普羅克、

城鄉兩處火警

北市場署管界、小西邊門裡淡泊胡同門牌十五號、新順昌皮店、執事人常海南、院內西廂房三間、爲廚房、二日午後六時五十七分許、由南頭第一間因烟筒串烟起火、幸經消防署趕到、予以撲滅、僅燒物品少許、損失輕微云、

又市外附郭之瀋陽縣五區界內李官堡門牌二十五號、住戶農民周子安家、二日午後七時十五分許、發見前場園約三千餘捆之粳子垛起火、嗣經村民及消防署協力之下、予以撲滅、結果燒粳子二千餘捆、損失約二百元云、

馬路上多事之秋
又一交通慘案
汽車衝撞自行車
騎車者因傷殞命
地點在馬路灣國際道路中央部

本報前誌消防署等交通慘案驚駭不遠、十一緯路源福公司前撞斃人命、墨蹟未乾、茲馬路灣國際道上、又接踵發生交通事故、市虎之可畏、誠令人不寒而慄、此後甚望各該司機者、加以注意、近市市虎之側者、亦當知所戒懼、双方注意、弭禍來茲、深有望焉、茲誌此次肇事之顛末如次、

奉天市附屬地馬路灣國際道中央、本月二日午后十一時二十分、有日本站藤浪町六番地彩雲汽車行之二四二號自動車、由司機冷東瀛駕駛、(現年十九歲原籍海城八區湯岡子村)、由東西馳、行抵該地、適與由南北行之騎自轉車者、轉彎不靈、躲避不及、致演成互撞慘事、將騎車者左頭部撞傷寸許、血流如注、當時痛昏倒地、人事不省、自轉車亦被撞壞、警方聞報趕到現場、查悉被撞人馬萬清、現年五十歲原籍河北獻縣、現在附屬地彌生町二十九番地橋本德一油漆舖充當工人、當即施行應急注射二針、卒以年衰傷重、百藥無靈、奄奄一息、至同時五十分、慘致殞命、經警署指令死者之兄馬書清、暫行掩埋、料理一切善後、其現場一切情形、由警方撮影、並繪具詳圖、同肇禍司機冷某、一併帶至南市場警察署訊辦中、

成衣被竊

大南關下頭、永興成衣局、執事人高永慶、突于一日夜、進去賊人一名、竊去製做棉袍二件及女棉袍二件、並白絲布小褂三件、至二日清晨、始行發覺、當即報警請求查緝云、

揮霍八千金
店員自殺

附屬地橋立町十八番地、滿洲轉運店收欵員筒井秀雄(廿七歲)於二日中午突在該店以手槍自殺、彈中咽喉、遂致殞命、聞其自殺原因、爰筒井將所收之欵約八千圓私自使用、事爲大連總店主人古賀氏夫婦察知、突於上月卅日來奉、催索所收之欵、彼無力償還、乃以死了之云、

滿軍唯一從軍記者
從軍經驗放送

【新京專電】滿洲國通信社社會部記者大谷正義氏、爲唯一之滿軍從軍記者、亘約四十日間、從軍熱河〇〇縣南一帶、最近業已歸京、比間該氏將本其一月餘從軍體驗、以「從軍滿軍熱河〇〇縣」爲題、於六日下午六時二十五分起、由新京放送局廣播三十分云、

法院旁聽錄
銀針秀士末路
嬌妻別抱琵琶

冉紹敏、瀋陽縣人、年三十歲、住大西邊門外、永安堡、前營商業、近因染成嗎啡嗜好、家無恒產、有妻胡氏、在攬軍屯毛織工廠、作工月得收入十五元、餬口之資、尙感困難嗎啡開銷、無欵供給、家庭中屢起口角之爭、夫婦間感情、當然維持不住、於是、双方合議之下、胡氏甘願返還冉紹敏財禮國幣九十元、冉某同意、同至奉天地方法院、請求離異、經審判官馬少波、開庭調解、查冉胡氏濃眉大目、精神活潑、茲將筆錄記下、

問(冉紹敏)多大歲數、

答、三十歲、

問、那縣人氏、

答、瀋陽縣人、

問、住什麼地方、

答、住大西邊門外永安堡、二十八號、

問、你是作什麼的呀、

答、從前是買賣人、現在靡事呀、

問、冉胡氏、是你什麼人、

答、是我女人、

問、幾時娶的呢、

答、民國十七年娶的、

問、有小孩靡、

答、靡有啊、

問、因什麼事請求調解呢、

答、爲離婚、

問、因什麼要離婚呢、

答、我也靡事很困難的呀、

問、你倆人是合議離婚嗎、

答、是、

問、因什麼要離婚呢、

答、因生活不能維持啊、

問、你有父母靡呀、

答、靡有啊、

問、也靡有產業呀、

答、是、

問、還有什麼條件靡呀、

答、她退還財禮九十元哪、

問(冉胡氏)多大歲數、

答、二十七歲、

問、那縣人氏、

答、瀋陽縣人、

問、住什麼地方、

答、住小西邊門外、皇寺大街七十四號、

問、冉紹敏、是你什麼人、

答、是我男人哪、

問、你們倆人是合議離婚嗎、

答、是、

問、有小孩靡、

答、靡有啊、

問、因什麼要離婚呢、

答、他有嗜好一文錢也不掙、就指我在工廠每月工錢十五元爲生活費、長此以往、那能行呢、

問、你還找給他九十元錢嗎、

答、是、

問、這錢交他靡呀、

答、靡交呢呀、

問、幾時交呀、

答、今天就交啊、

問、帶來靡啊、

答、帶來啦、

審判官論、就交給他吧、

答、是(由腰內取出遞給冉紹敏、點完、說、這是八十八元)、

冉胡氏接着說、昨天不是交你兩元嗎、冉紹敏說對啦、

審判官論、你(冉紹敏)給她寫個收條吧、

答、是、(寫好遞給胡氏收訖)、

審判官宣論、本案調解成立、候送達調解書、畫押下去吧、(閉庭)

各學校改定
上下課時間

奉天市立各小學校、因天氣漸短、特行規定改上課時間、從前早八時四十分學生上課者、現改九點四十五分、下午二時放學者、延至三時、三時放學者、改爲四時、午學停放云、

農民路過棒子手坟
果然遇見了棒子手

瀋陽縣五區沙嶺堡住戶農民紀承志、王翰臣、李來祿、董鳳春四人、於三日早二時、由家赴奉市辦事、四時三十分許、行抵鐵西警察署管界棒子手坟東側約百步許、突由路側閃出匪人二名、一持類似八音手槍、一持電棒、當將四人攔住、威嚇索欵、結果搶去董鳳春國幣四十九元七角、李來祿國幣一元四角、王翰臣銀幣兩角、紀承志銀幣一角五分、匪等搶畢、而行逃去、警方聞報後、當即嚴行搜索云、

姜警察廳長表彰
各署優秀警長

瀋陽警察廳長姜全我、上月巡視管下各署之警務時、對於成績優秀之長警、除予以增薪外、並行予以表彰、以資賞罰分明、而鼓勵屬員之競進、其表彰優秀長警氏名如左、

▲城內署許警長、▲大東區署警長孫爵雲、▲南市場署警長韓雨時、▲北市場署警士祁忠言、▲鐵西署警長曹利田、▲皇姑屯署警長李一卿、▲消防署警士張福泉、▲共計八名、

十月中旬
路倒統計

頃據瀋陽警察廳衛生科統計、市內十月中旬、因中毒倒斃街頭之路倒數如下、

△南市場署界　男十五名、女一名、城內署界　男一名、△大東區署界　男一名、△北關署界　男一名、△北市場署界　男十名云、

海城縣境農家形態
當局最近調查

【海城】縣當局、現爲調查縣境內農家形態、茲將其統計總數、詳誌於下、

耕作面積　一二〇、八三〇天地

農家戶數　八三、二〇五戶

農傭戶　一一、三七六戶

△地主

所有面積　二一、四八七天地

戶數　四、五七三戶

△自作農

耕作面積　九九、九五三天地

戶數　三三、一九九戶

△自小作農

耕作面積　八二、一二八天地

戶數　二四、六四五戶

△小作農

耕作面積　三八、七四九天地

戶數　二〇、七八八戶

工徒失踪

奉天市南市場警察署管境九經路自强里門牌八號、陶金元之子立東、現年十六、在附屬地江之島町一番地學習木工、日前事畢歸家、於上月三十一日午前十一時外出、家人以爲復回本櫃、不虞有他、咋晨(三日)該櫃來人詢問、方悉失踪、現在闔家惶惶、報警查找云、

農產物品評會
明日開幕

奉天市公署聯合市城各區公所舉行之奉天市農產物品評會現該署之各項籌備以及出品搜集結果、即於日來已經準備終了、同時更鑒於會場場內之布置、當於三日起始布置、預定即自明日(五日)午前九時起、舉行開放、至七日止、由一般市民人等隨便前往市商會院內參觀、此次經由市公署聯合十四村公所搜集出品、結果異常滿足、致市當局爲獎勵農產物品之發展計、特準備一千三百餘元之經費、以充賞品云、

奉迎佳節
市署在萬泉園開菊花展覽會

奉天市公署、公園股、爲奉迎明治之佳節、特于昨日(三日)在小河沿萬泉園、開菊花展覽會、約陳列五百盆之珍奇名貴菊花、一般參觀者、極呈盛況云、

竊車被捕

奉天市南市場警察署管境六經路、本月一日午后六時三十分、該署搜查員王士超滕叙英等、執行勤務、遇一人肩荷自轉車一台、車牌奉

鮮籍暴漢强行兇毆
料理店主即死

【安東】二十六日午後十一時二十分頃、市內三番通八丁目五番地、滿人料理店愛琴堂突有十數名之鮮人暴行漢闖入暴行亂鬥、隣家滿人料理店鴻慶堂、主人劉玉福(四七)擬急向紅橋派出所報告、及行抵市場通九丁目、近藤藥局前、竟被暴漢追下、由後方强打、當即死去、(安東)署目下拘留關係者、調查兇犯中、

日、尙在逆料中云、

全市油坊業不振

【安東】市油坊業本年十月中之操作狀況、因山東各地之採運絕跡、僅日本及朝鮮尙有收買、外運者於十月中之發送爲數極少、統計約達十萬片之豆餅、對豆油之脫貨、不足三十萬斤、且豆餅均爲日商三井陸記所收買輸出、豆油不過爲零星之發送、其趨勢比九月爲減退、此外各地顧主稀少、油坊出品不旺之關係、結果油坊業績頗爲閑散、十月中操作爲不振、月末調查全市油坊、開工出品者八廠、生產豆餅十萬片、豆油五十六萬斤、生產量與九月中相似、然銷售者呈退縮、十一月以降、因新大豆之登市、關於各油坊之產銷、當呈活躍、彼時對日本朝鮮各地之發送、自然繁盛、油坊前途與奮期、殊堪注目也云、

後婚婦突然變心

【營口】埠外太和莊村民劉錫德、務農爲業、家道稍裕、惟現年四十餘歲、不肯鰥居、於去歲八月間遭媒撮合、以定禮國幣四十五元聘娶埠內賀家塘北街居住孀婦楊氏爲妻、現年三十七歲、過門以後、堪稱和美、不料劉楊氏突然變心、不願與劉某度日、於月前三十日暗自來營、住在客棧、意欲赴法院起訴與劉某離婚、情願退還聘禮國幣四十五元、該劉某因年逾四十餘歲、不肯鰥居、並且不易再娶、不願離婚、遂在客棧百般央求劉楊氏、一同回家、好生安度、該楊氏不允、現劉錫德轉託鄉鄰多人來營調停說和、未知劉楊氏能否認可應允回家與劉某度

領事館改辦公時間

【延吉】駐間島日本總領事館、自十一月一日起、至明年三月末日止、變更辦公時間、計于每日午前十時起、至午後四時止、星期六則自午前十時起、至午後一時止云、

參事官會查街產

【開原】邑屬四區孫台街與附屬地、歸併爲開原街等情、迄將實行、對於該街公所之財產、及街狀、亟宜查明、以便移併、故於十一月二日午前十時、福田參事官、入江經理官趙振邦行政股長等、偕地方事務所長、三原時雄氏、及其他多數要人、前往該街公所、查驗一切、並週視該街之狀況畢而返署云、

國婦分會强化陣容
勸募婦女踴躍參加

【延吉】國防婦女延吉分會會長王唐嵩雲女士、爲求强化分會陣容增加會員計、前經會議表決、由各會員紛紛勸募、聞各會員均異常活躍進行、想我國婦女對于時局特別關懷、此次必能踴躍參加、以期鞏固陣容而結堅實之婦女團體云、

日野·於保兩氏
赴三道溝視察

【延吉】間島地區警備司令部日野參謀長、顧問兼特務機關長於保中佐、于昨同乘汽車赴三道溝方面視察治安狀況云、

縣令人民[illegible]決口

【合安】[illegible]河流域之區、共年[illegible]堤修之是否堅固、[illegible]、本年[illegible]各河決口多處、[illegible]、不堅、[illegible]、對於各河堤及決口、[illegible]、是以實令各區各村、[illegible]、不得再加[illegible]、以昭[illegible]、各村率令後、人民莫不努力搶修、以防水患、而保生命云、

最★易★錯★誤★的 癆病食餌療法

提倡最安全的家庭療法

癆病患者一天所需的熱量為二千五百至三千卡路里、較比尋常人多需五百卡路里、所以這種人總得攝取多量的養分。倘看輕了症狀、而

貪飲貪食或偏食

是不行的、因為往々有貪食作祟、俱發糖尿病之慮、又多痰多咳的時候、宜忌酒類、香煙、辣椒、胡椒等刺戟性食品。其他觀察症狀得要注意的食品為數更不少了。至於調治上最易錯誤的、有腸癆和腸膜癆。原來這種疾病、多量泄瀉症狀、所以此時如吃雞蛋、牛乳、黃油等、頗有誘起泄瀉、而使病情更惡化的危險、所以這種食品絕体不可採用的。必須根本企圖加强腸胃、實為先決之問題。次須注意的是腎臟癆、此病的調理法如能

忌用刺戟…食品

不必限制日良量。雖在尋常的腎病、最初有節食的必要、然在腎癆並沒有這樣的顧慮。如對於上面所說的例外、加以特別的注意、則肺癆和其他各種癆病、攝食怎樣的補品或食品、都無何妨碍的。肉類、獸禽、魚介類均可採食、如能連骨帶肉吃下更為佳妙、因為骨質可以補給鈣分。青菜不但補給維他命丙種、且有淨血的功効。鮮果則有增進食慾的効用、但因卡路里（熱量）單簿、故忌多吃、否則有使主食減少的弊害又須避食酸味特强的、或纖維較多的鮮果、惟患有痢疾的時候、則不可吃食鮮果。總之癆病人無論如何總需要比人加一倍的榮養所以不妨多食、但須避食上記不適當的食品為佳。同時如內服『若素』、加强腸胃補給榮養的藥劑、則治癆上必更有驚人的効果因為這藥含有十餘種的活性酵素、（是能加强腸胃火及全身生活機能）、兩基酸肝糖素、鈣等、

貴重榮養素

以及甲、乙、丁等各種維他命、所以如服用『若素』則能補給榮養、亢進食慾助長消化吸收、而使榮養療法發揮美善的効果。是以對於各種癆病、各奏適當的効力、且能改善体內的榮養、增進對病菌（結核菌）的抵抗力、故記者以為是對一般癆病最值得推奬的良藥。

食慾不減的消化不良

無論採食甚麼東西、都有美味、而且食後不覺痞滿感、可是時々催起瀉痢或患便秘等々、而陷榮養不良身体衰弱的事例、在々所聞。這樣的症狀、醫學上叫做「腸性消化不良」就是胃的機能既為健全、消化酵素的分泌又極充分、只腸內缺乏應該分泌出來的酵素結果腸粘膜的作用成為遲鈍或呆鈍所使然的。今有『若素』是因不但含有胃性消化酵素、且腸性消化酵素、也很豐富、所以如施用於「腸性消化不良」則能提旺粘膜的吸收作用而使其蠕動運動回復正調狀態。

不用解熱劑而使癆性熱自退的方法

外行人對於熱症、妄用解熱劑是最危險。近年在美國方面有解熱劑中毒—阿米諾匹林中毒—激增情形因而患染惡性貧血症、以至身死的已復不少。原來潑熱原因和狀態、是隨病的種類而有大小輕重之別。身体的一部分、發生（腫）（脹）的時候、有受炎症的影響、而發熱的、又胃腸加答兒、小兒消化不良也往々有發熱。至於急性傳染病的發熱、是因病菌毒或体內毒素、除侵毀人体細胞使在肌肉或腺內發生養化作用外、並直接刺戟到身体的溫中樞（是支配体溫高低的樞軸）而起的一個病理現象。又至風邪的原因、雖還有不明瞭的地方、然其發熱似以呼吸器粘膜的炎症、細胞破壞使養化作用突驅亢進等々為主要原因。他如因流行性感冒而起的發熱、則除上記以外更加病菌毒素的作用所致。癆病—肺癆、肋膜炎、腹膜炎等所伴起的發熱、那是因結核菌毒素作祟的（細）（胞）破壞現象和溫中樞刺戟現象重復而起的症狀。發熱狀態、於發病之初、持續輕熱、間或昇至高度。查体熱和病菌的關係、有某種病菌、因体熱昇至一定高度、便失掉其活動力或致死的、所以醫家往々在治病時利用發熱了。可是、癆病的發熱、不但對於病菌沒有直接的作用、却能作用於身体的要素即（蛋）（白）質使之分解、所以發熱越久身体越衰弱起來。斯病發熱乃因結核菌毒作祟而起、所以祗用解熱劑袪熱、仍屬難事、至解消病源、更不可能了。所以關於癆性熱的除袪法頃有種々研究、惟純正藥用黑菲菌劑『若素』、雖不含何等解熱藥、然如服用本藥則癆性熱自然降退、於是治療界對之同聲讚美『若素』何以有此偉効呢。因為本劑含有貴重酵素（是能提高白血球的吞菌作用或肝臟的解毒作用）維他命、肝糖素等故能（振）（旺）全身的抗病力挽救諸臟器的衰弱細胞、又能加强新陳代謝。『若素』不但有上記酵素以外、更含多種貴重榮養素、而挽救全身的衰弱。總之因服用『若素』而体熱自退的就是結核菌勢力見藥、而呈頓挫的一個自然現象、又是疾病節々向好的鐵証。『若素』三百錠瓶（約一個月份）日金一元六角、一千錠瓶五元、發售於世界三十個國的各埠藥房、至於總發行所在日本東京市芝公園、榮養與育兒之會（振替口座東京一七〇〇番）

寒酸惱苦 爭扎着療養 竟而克服結核病！

（間島）劉貴芝

貴芝距今七年前、因無端的受寒冒所作祟、遂而染患肺癆、爾後咯血、咳嗽、消化不良等症交襲而起、惟因地面僻遠無法可施、坐而待斃、愁悶已極、使全家為之憂慮、日在悲嘆、徒喚奈何耳（中略）及至今春、家母遽然去世、余不禁痛感人生地獄、呆然欲死、心身大受打擊、伏臥病牀一如枯木橫倒、再不思起。其後雖未咯血、惟因高熱及咳嗽愈甚結果食慾完全消退衰弱愈極矣。無奈家中一貧如洗、無從聘醫、翻思世上盛行提倡中之自然療法雖是號稱無資可施、然事實決還甚遠、萬非貧家所能企及者也。百方求策之際偶閱報載「若素」之廣告、查其作用及効能等、萬全適合貴芝之病症、閱讀之餘、愁眉頓展、萬分驚喜、擬決購買一大瓶矣。惟敝地附近未有藥房、因而不得不向本舖函購、其後一日千秋、翹首而待「若素」之郵來既而寄到、繼續服用數大瓶始終置信決不容疑、此間該執拗之頑嗽、亦能逐日剷除、尤其食慾々亢進、無論如何之食物、均感味美、單就身熱而言、雖仍遷延三十八度之間、惟不久而竟見退以致平熱、迄無昇降、而療養生活逐示好轉迨及最近有時可幫忙家務也（續完）

肺勞病之危險和難治

肺勞病之症象、為發熱盜汗、食慾、減退、咳嗽咯痰失音咯血等初起時第一期、肺癆完全形成時第二期、及至肺臟形成空洞為三期。肺勞為最兇險之慢性傳染病、凡與人接近者均有傳染之危險一經傳染、即難治療、稍一不慎、每至轉入第二三期之重症而至不可救治之狀態。肺癆乃係一種微細之肺勞菌、盤據於嬌嫩之肺臟、破壞人體組織成為可怕之肺勞症、發現肺癆菌者、為德國醫聖考克醫士、此項肺癆菌、有一種特殊之防禦力能抵抗一切外來藥力之攻擊蓋肺癆菌係中性脂肪血內膜及抗酸性臟質之外膜構成且癆肺菌侵入人體局部時、其被侵蝕而形成頑強之結節、以阻碍血流之道路、致使內服注射之一般消毒之外劑無由攻入故醫家常咳有肺病無肺藥蓋肺病並非無藥實因有之僅足治愈肺癆中之單純症如咳嗽血等及第一期之肺癆而已終不可破壞其硬強臟質及脂肪性之外膜而使藥力直達於患部其根本撲滅肺菌以達完全治愈第三期肺癆症之目的故耳。

贈書

肺癆病特效藥『三那星』出世

茲送三那星實驗報告書及最新肺病療養指導書 書中詳載肺病之種種療養新法、有肺病者不可不看、函索立即寄贈

從前死於肺癆病的、都是冤枉死
目前正患肺癆病的都可以不死

三那星治一二期肺癆病…藥到病除
三那星治第三期肺癆病…起死回生
解決數千年來名醫不能解決的難症
挽救數千年來名醫嘆為無藥的重症

肺癆病不難治、三那星非奇藥

肺癆病特效藥三那星新發明

廿世紀唯一無二之肺癆病特效藥、『三那星』其第一主要成分即在容解肺癆菌之抗酸性臟質及脂肪性之內外膜並軟化其結節、使同時配合撲滅肺癆菌的、其餘成分之藥力、深達於患部而克奏其功。三那星治一二期肺癆、無不藥到病除即最難治之第三期肺癆亦莫不克奏其根本治愈之效、故三那星出世後各國名醫無不爭相採用或視為治療第三期肺癆之特效劑、自有史以來無可解決之肺症、從此隨有救星矣

三那星之試驗及功能

三那星在中國、已經衛生試驗化驗證明、藥性和平絕無任何禁忌及副作用、四季適宜、老幼可服、滿州之患肺癆病者較全世界各國為最多、現有三那星特效療肺藥出世、實患肺癆病者之一大福音也、將其試驗功能略述如下、

◎設於試驗管中、實驗『三那星』之藥力作用、則一分鐘後、肺癆菌皆消失其抗酸性、至三分鐘後、則此肺癆菌定全數盡無一倖免

◎依動物試驗則發見『三那星』能滲入結核病竈內設使其病竈內潛伏之肺癆菌、則盡失其抗酸性此足證其纖質之完全溶解矣

◎如肺癆病患者內服『三那星』一星期左右則立見咯痰之稀釋熱之下降、心身愉快等狀態

◇更繼續內服（三那星）達三十天至六十天以上則顯見體重增加食慾激進一切症狀逐漸緩和終達其回天再造之功

（價目）每瓶一百廿片服十天定價每瓶上海大洋十元每料六瓶服六十天定價大洋六十元正

盒上有此三那星商標是真貨購時方注意

上海仁記路三十五號美商愛世開洋行獨家經理
哈爾濱道外正陽六道街口美商愛世開洋行

經售處 ▲大連華泰德記全棧藥西▲營口中西▲奉天五洲大成▲遼陽義和堂▲安東瑞祥泰▲新京中西中法藥房▲哈爾濱泰華西▲吉林五洲▲黑龍江中協▲鐵嶺和發久▲洮南和豐順▲普蘭店廣德記▲金州志盛成▲各埠藥房均售

大仙女

吸芳香適口之
大仙女可以使你
感到興趣濃厚

CP-88

雙美人牌香粉

雙美人香粉、是現代最摩登的香粉、份子的細膩粉質的純淨為任何製品所不及、即配合最新發明之「好葫」＝身體各機關之內分泌物＝若常用此項「好葫」配合的雙美人香粉、皮膚粗糙的婦女也能均淨伏貼毫無痕迹、她的香味又文雅又甜蜜有使人陶醉的魔力。

雙美人牌香蜜粉

雙美人香蜜粉不但有十分的潤肌香粉之效兼有雪花膏之作用、所以抗拒日光暴晒還防止寒冷侵蝕等功效、若常用此項香蜜粉者即肌膚能成全天然之美貌

神皋雜俎

福昭創業紀（103）

（儒丐著）

〃廖經世畫〃

第十四回　伐朝鮮阿敏貪功　誅文龍崇煥行權

自行人的職責上看來。方吉納溫塔什二人之言。可謂盡情盡理矣。並且表示着十二分願和的誠意。誰知他們剛把國書和那封附給袁崇煥的簡札。呈到袁崇煥的面前時。不但主角袁崇煥。嚇了一跳。便是那些陪座的明官。也都慌了手脚。只見袁崇煥先把那封私信拆開看了看。倒是連連點頭。很以爲然。惟獨對於那正式的國書。却是不敢收下。依然原樣呈還方吉納說。這國書是不合式的。本官實在難於轉奏。如果本官若是把這樣的文書。送到北京去。不知要弄出什麼樣的大禍呢。方吉納和溫塔什一聽。不覺駭怪問道。是怎的不合式。又怎的能弄出大禍呢。袁崇煥說。你們建州當初也不是沒有文書到北京。成案具在。如今怎麼用起國書來。並且把你們的 皇帝和大明的皇帝。並列齊書。這不是不合式麼。假如本官胡裡胡塗。把這文書送到北京。那豈不要惹出砍頭的大禍。萬萬使不得。方溫二臣見說。早已啞然失笑道。彼一時此一時。巡撫怎的把百年前的老話。引向今日用。我國就讓不如明國土地之大。人民之多。固一强盛之國也。怎的不能與明帝並稱。再說

凡講信修睦。必須互利。更須平等。無何差別。始足以言交涉。如今貴官自視太卑。把貴國 皇帝奉到三十三天以上。儼然神人。不復再有敵体。這樣時。 貴官還能有什麼全權來替兩國人民謀福利呢。 恐怕這和議也無非終於不得要領而罷了。一席話把袁崇煥羞得面紅過耳。欲待發作。又恐理上說不去。其實也難怪他。凡是以天朝自居的。根本就無所謂外交。因爲天底下只有一個天朝。其餘都是四夷。或是野蠻部落。凡四外人有事到天朝來的。不問內容如何。全以進貢朝天了之。如今不言進貢朝天。忽然以平等的意志來辦交涉。那如何使得。所以我們曠觀往史。天朝決無外交。非至兵臨城下。將至壕邊。把天朝社稷推倒。那才算完事。若想使他們在平日沒事時。研究外情。瞭然於國際利害。彼此都有一種往來。 那眞是難而又難的事了。明末的天下。就是這樣。 他們決不想在他們以外。會有一個敵國的。更不想用外交手段。 來維持他們的國際。唯一思想。他們是天朝。別人是夷狄。若是和夷狄言和。就好象把顏面擔破了。聰明而有識見的袁崇煥。也未嘗不知道這種頑固思想。足以亡國。 但是他在這頑固而不能打破的空氣裡作官。若是太立異了。 也眞能有禍。何況他本身自有的蠻夷之見。也未必就能完全打消。所以他能作名臣。名將。若想以外交手段。委曲婉轉。維持明祚於不覆。他還遠的很呢。閑言少敘。話說方溫二使。當面把袁崇煥搶白一番。却也無可如何。只得把自己怎的爲難。北京朝堂之上有什麼樣的規矩。 自圓其說的推辭一番。方溫二使道。旣講規矩。何必又派人求和。總之貴國自視太高。華夷之見。永遠盤錯於胸中。這樣的僻見。若是一日不除。恨怨仇視之心。也永遠不能去掉。不用說現在。便是將來。禍患也是不能免的。崇煥說。決無僻見。委實有違礙處。還請貴使臣將此國書携回。另換格式。那時本官必然盡力。使兩國底於和好。

模影（續）（徽因）

『因爲前年有一次大雨』他也走到窗邊。坐下來望着窗外。『比今天這雨大多了』他自言自語的。瞇上眼睛。『天黑得可怕。許多人全在樓上畫圖。只有我和勃森站在樓下前門口簷下抽烟。街上一個人沒有。樹讓雨打得像囚犯一樣。低頭搖曳。一種說不出來的黯淡和寂寞籠罩着整條沒主意的街道。街和道旁邊不作聲的一切。忽然間我聽到背後門環響。門開了。一個人由我身邊溜過。一直下了台階衝入大雨中走去。

『我認得那是鍾綠的背影。那樣修長靈活。雖然她用了一塊折成三角形的綢巾蒙 在她頭上。一隻手在項下抓緊了那綢巾的前面兩角。像個俄國村姑的打扮。我聽勃 森說鍾 綠瘋了。我竟忍不住喊她回來鍾綠你回來聽我說我好像求她那樣懇切。聽到聲。她居然在雨裡回過頭來望一望。看見是我。她仰着臉微微一笑。露出一排貝似的牙齒。你眞想不到世上眞有她那樣美的人。不管誰說什麼。我總忘不了在那狂風暴雨中。她那樣扭過頭一笑村姑似的包着三角的頭巾。

『我就喜 歡鍾綠的 一種純樸。城市中的味道在她身上總那樣的不沾着她本身的天眞。正在那時候。我那個熱情的朋友大概在樓窗上也發見了她在雨裏。他便用勁的喊。鍾綠聽到。俯下身子一閃。立刻就跑了上邊甞空的雷電四圍紛披的狂雨。一會兒工夫她就消失在那水霧迷漫之中了…。

『奇怪』他嘆口氣。『我總老記着這樁事。鍾綠在大風雨裡似乎是個很自然的回憶。』聽完這段插話之後。我的想像中就又加了另一個隱約的鍾綠。

半年過去了。這半年中這個淸癯的朋友和我比較的熟起。時常輕聲的來告訴我關於鍾綠的消息。她是 輾轉 的由一個城。到另一個城。經驗不斷的跟在她脚邊。命運好似總不和她合作許多事情都不暢意。

秋天的時候。有一天我這朋友拿來兩 封鍾綠的 來信給我看。筆跡秀勁流麗如見其人。我留下 信細讀覺 到它很有意思。那時我正初次的在夏假中覓工。幾次在市城熙熙攘攘中長了見識。更是非常的同情於她。

『所謂工業藝術你 可會領致過？』她信裏發出嘲笑。『你從前常常苦心敎我調顏色。一根一根的描出理想的線條。做什麼。你知道麼？……。我想你決不能猜到。 兩三星 期以來。我和十幾個本來都很活潑的女孩子。低下頭都畫一些什麼！……。你閉上眼睛。喘口氣。讓我告訴。 （未完）

閭山曠觀亭考（23）（思柳）

▲東丹王藏書處〃乾隆帝巡詩〃及兩篇重修碑記

遼史地理志曰。『顯州。奉先軍上節度。本渤海顯德府地。世宗置以奉顯陵。顯陵者。東丹人皇王墓也。……大同元年。世宗親護人皇王靈駕歸自汴京。以人皇王愛醫巫閭山水奇秀。因葬焉。山形掩抱六重。於其中作影殿。制度宏麗。在山東南。遷東京三百戶以實之。應曆元年。穆宗葬世宗於顯陵西山。仍禁樵採…。』新五代史晉書家人傳第五。誌晉高祖皇后與少帝舉家被擄北徙黃龍府曰。『…自幽州行十餘日。過平州。出榆關。…又行七八日至錦州。…又行五六日。過海北州。至東丹王墓。遣延煦拜之。又行十餘日至渤海鐵州。又行七八日過南海府…遂至黃龍府…』。（按延煦爲少帝之長子）。

盛京通志陵墓志曰。『遼顯陵。在醫巫閭山。註曰。按遼史世宗以人皇王愛閭山山水奇秀。因葬焉。陵曰顯陵。後世宗及皇后蕭氏甄氏亦葬於此。明一統志云。中作影殿。制度宏麗……。』

又曰。『遼乾陵。在醫巫閭山。景宗陵也。註曰。按明一統志。上有凝神殿……。』。

又曰。『遼豫王墓。即遼主天祚也。遼史。入金降封豫王。亦在醫巫閭山……。』

又曰。『遼平王墓。人皇王子隆先。封平王。葬醫巫閭山之道隱谷。以上陵墓。今舊址俱沒……。』

又曰。『甄后墓在閭山。舊址無考……。』。

遼東文獻徵略曰。『…顯陵者。東丹人皇王墓也…。註曰。按盛京通志古蹟門。廣寧縣有人皇王墓。今已湮。宣和奉使行程錄云。顯州山。俯拔摩空。蒼翠萬仞。乃醫巫閭山也。遼世宗兀欲葬於此。山離州七里。別建乾州。以奉陵寢。今盡爲金人毀掘。據此則東丹王墓。亦必爲金人毀掘明矣…。』

聯話（董甄賓）

錦州婁杭塘清高宗時進士。出宰粵南。以性情豪放不羈。頗爲吏治所拘。棄官遠遊。足跡遍大江南北。凡過名勝。多所題詠。以誌泥爪。時人多以棄官惜之。杭塘不之顧也。曾記題呂仙樓一聯。詞氣豪放。一如其人。迄今讀之。猶覺凜凜有生氣焉。聯詞如下『今古大文章。幸寫出唐詩宋記。登廊廟。隱林泉。打不破愛樂關頭。有誰知世上葛藤。都被劍光割斷。乾坤好圖畫。點綴些沙鳥風帆。壯瀟湘。吞雲夢。拓得開湖山眼界。纔能把胸中百般塊壘。齊隨杯影澆盡。』

又錦縣李逢源太史。自退休林下後。題觀音洞一聯。寄慨遙深。有不可一世之概。其詞曰。『天地此昂頭。瞰千里錦繡河山。都歸襟抱。閭峰疊疊。拓得開豪客吟懷。還誰採三輔歌謠。譜漢沛醇風。周豐雅化。古今同是夢。數百代英雄人物。盡付滄桑。渤海茫茫。流不斷前朝遺恨。好携取一樽清酒。弔將軍壁壘。丞相祠堂』。洞在醫巫閭山頗負勝名。爲該山八景之一。

雲煙萬古樓詩鈔（古澤北冥）

▲寄暘谷谷

越雲湘水夢相違。此夕鳴鴻落斷磯。欲問幽人無恙否。梅花帳冷一燈微。

▲呈廣田外相（原三錄一）

星羅列國險風雲。孤立無援誰解紛。胸裏深藏善隣策。村侯以後獨推君。

▲春日即事

日上曉窓鶯雀噪。春寒晏起對茶竈。撥來紅火煮香芽。村老偶齎花信到。

▲閒居

閉門親淨几。幽興負芳辰。兎管臨羲獻。烏金拓漢秦。桃花三月雨。繡佛一龕塵。無意篆烟裊。倦游歸臥人。

報國之緣（32）

‖法國·安利·拉維旦原作‖

（中塚善次郎譯）

比愛爾—您別胡說了。那裏會有這個理？並且你不是自己說過你不是我的父親嗎？我不是你的兒子呀。喂。您到底幹麼來這兒？是怎麼樣進了來的？我還記得所有的門都鎖了。您說吧。您答應我的話吧。當然您是用鑰匙進來的吧？用那個鑰匙呢？是和我的鑰匙一個樣的嗎？

尤蘭—是呵（由衣袋裡掏出一把鑰匙）你看。這麼多。你還要問甚麼？

比愛爾—哦。還是你用那個手段幹的…。反正像你這麼個人。一定會幹這樣事情吧…一定有甚麼你的利益。

尤蘭—當然有呵。

比愛爾—我問你。你因甚麼進來的呢？

尤蘭—自然有高遠的理由呵！

比愛爾—我說實話。我現在找不出表現我心裡憤懣的語言嗜！

尤蘭—那和我有甚麼關係呢？反正用不着說些費話。

比愛爾—你來這裡是找甚麼東西嗎？

尤蘭—是呵…

比愛爾—找甚麼？

尤蘭夫人—（離開尤蘭的身傍很驚嘆的說）哎呀！

比愛爾—（大聲音說）怎麼？你。你找着了甚麼…東西？說呀…快點！

尤蘭—你要打聽這個幹麼呢？

比愛爾—哼—（痛恨地說）你不能說出來吧…因爲你是偷賊

尤蘭夫人—比愛爾。你不要說了！你再不要開口了。

尤蘭—你不要睹管他！（向比愛爾說）喂！你隨便罵我吧！

比愛爾—你—你偷我的東西來的。

尤蘭夫人—唷。比愛爾。你別說出這樣話呀！不應該對你的父親……

比愛 爾—他 來這裡。偷我的發明。

尤蘭—（冷笑）不錯。

比愛爾—喂。你該通知一聲！

尤蘭—哼。我把它介紹人家！

比愛爾—為甚麼？對誰呢？

尤蘭—不是爲我個人的事情呵。

比愛爾—不是你個人。要怎麼辦呢？

尤蘭—該用的時候它用。像你這個傢伙。一定永久不知道利用它吧！

比愛爾你要用在甚麼地方？

尤蘭—哼。這個。我反倒要和你打聽打聽。你是不是把你的這個發明。爲國家貢獻呢？

比愛爾—有誰把它—

尤蘭—所以我纔要你的東西來了。爲國家貢獻…

比愛爾—我問你。你有甚麼權利呢？

尤蘭—我當然沒有權利。

比愛爾—這還有用得着說嗎？那是我的東西。是我個人的東西。

尤蘭—那不是你的東西。決不是你私人的東西。那是國家的。在國家危急存亡的場合。一切的東西。全歸國家。決沒有私人的東西。我知道你不敢對國家提供。這纔我打算代你發表的。我找得了你的那個東西。纔知道你的發明。偉大的發明呀！我 爲我的祖國 法蘭西。我代國家徵發的。可是。這不但祇爲尤蘭上校。就是你—尤蘭中尉也有利益的事情。然而。你直到如今。始終你一個人霸佔它…。 明白了 沒有？

日本古歌詮譯（三）（錢稻孫）

△泊瀨朝倉宮御宇天皇御製歌

又歌語在反復永嘆。徵之三百篇而亦然。首句旣永夫籠。次句復叙持籠。合一事耳。重言而加以美者。稱美之也。美之音ミ。即莊敬之接辞ミ。假字亦作御。此假於美。音與義並存矣。日語一特色。在敬辞之豐富。而於古爲甚。或以歌出御製。似無所用其敬語。然其爲敬語初不必深致敬於所語之人然後用也。莊敬其詞。敬人亦敬己也。抑其爲敬。並見親愛之情。絕非敬遠之意。此亦研究日語者所不可不加之意。而近今日語中敬語之漸從省略。亦世情有足以窺者歟。

三四句布久思。夫君志。皆フグシ之假名。 訓字者或以『掘串』字。義終不達。器物名。竹木爲之。所以掘土。金屬爲之者。曰カナフグシ。訓『鏟』字。蓋銳薄其一端也。今不得信達之譯。姑當以『圭』。醫家刀圭。旣已通用。意上古掘土之具。當亦類是耳。

二句毋乳。モチ之假名。四句持。 モチ之眞名。眞假錯用。又毋假於音。乳又借訓以爲假名。 又爲假借之錯用。首二與三四爲駢句。首與二。三與四。各自爲重言。此歌詞之態。鴻巢氏謂其遣句似與舞蹈有聯。或然也。

六句菜採兒三字皆訓義。須則ス之假名。採本讀ツム。奈良時代常用之敬語。屬助動詞。爲四段活用。今使役助動詞之ス。四段活用之動詞。以連於ス、讀ツマ。ス者。蓋由是出。而亦用以作敬語。

自首句至是。實爲一連語。而爲呼格。若曰『持筐復持圭而採菜於此岡上之女郎乎』！

國棋消遣

本報主辦象棋大會

準決賽奕乘錄

對於賈墨齋君第二次之研究（4）

第一組 第一局

（劉藹人投）

第四式

九　八　七　六　五　四　三　二　一

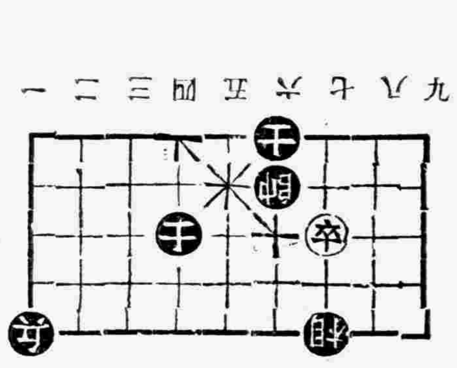

九　八　七　六　五　四　三　二　一

着法列左

象五進七、（變三接二）　車五退五

仕五退六（四變接二）　象五進七

仕五進六　卒三進一

按紅方仕五退四後、藍車五退五必得車馬也、

贅言　總之紅方相進七、藍象亦五進七、意用千里迎面之着耳、即棄砲借將力也、紅方車馬不得移動、走相無益、故只得進卒、欲能遮將、然飛象支士後、小卒乃遲兩步、是以敗也、若進仕退仕時、即如變三變四、所謂痛入膏肓者誠然也、

九星日鑑

十一月四日　舊十月二日

木曜　乙未　大安　收　井宿

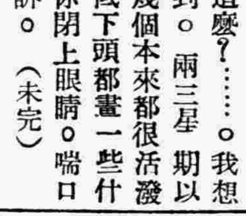

▲一白之人、紙上談兵、不如實戰之日、迷惑輒失利、丁庚亥吉▲二黑之人、因擬發財、故緊收錢袋之口、則吉、丙壬寅吉▲三碧之人、諸事如能自制、縱無大功、亦可無過、甲乙辛吉▲四綠之人、宜靜俟時運開通、卑劣動作、凶、甲丙辛吉▲五黃之人、目不傍視、一心一意地直前做本業、圖家平安、壬子癸吉▲六白之人、此日堅實、希望可以通達、証書書信易出錯、丙丁壬吉▲七赤之人、此日事業基礎永固、幸福惠臨、丙庚壬吉▲八白之人、活動之效果、雖然太少、可是也別灰心、甲丙寅吉▲九紫之人、斯日也、一切諸事解決、精神愉快、苦勞盡消、甲乙辛吉

膏藥大王　腰背腿痛　每貼壹圓

退雀斑　雀斑退除　每瓶五円

人造乳　生乳藥水　每瓶壹圓

售價不另加價　外埠函購　發行各埠鎮縣均有經售　奉天城內永年西藥房

止痢良藥

アルシリン
阿爾細林
藥片

阿爾細林的主成分、除庇護腸的粘膜、有收斂消炎作用以外、並能吸著腸內有害細菌及催炎性物質、以掃清腸內毒質污穢、故有極自然的止痢作用。

主治　一切瀉痢

先用瀉劑清腸、次用阿爾細林止瀉、其效更佳。

（詳細仿單函索即寄）

包裝　一〇片　二〇片　五〇片　一〇〇片　三〇〇片

株式會社　武田長兵衛商店
總行　日本大阪市東區道修町
支店　奉天市春日町十三番地

各大藥房均有經售

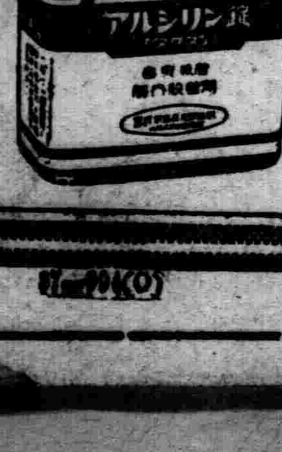

招募汽車學生

○學費大特典（繳向來半費）

現今司機人材極告缺乏、今後司機之需要、將益增大、如能就學、可獲免試、就職實屬唯一良機、有志者請速入學

奉天商埠地三經路八緯路一四六

國際自動車協會　滿洲指定校　東亞自動車學校

學則附二分郵票即寄上　電話日(二)二四七九番

這個牌子　電池界之王

朝日乾電池

代理店

春季電料行　奉天小西門裡
翔利號電料行　奉天小西門裡
同興成電料行　奉天小西門裡
天增泰電料行　新京大馬路
東興行電料行　四平街驛北四條通
裕源昌電料行　哈爾賓道外南一道街
利達號電料行　哈爾賓道裡十二道街
電興號電料行　吉林河南街

海軍　各軍需部　遞信省　朝鮮總督府　滿洲電信電話株式會社　指定工廠　指命品

朝日乾電池株式會社
滿洲駐在員事務所

奉天若葉町五番地

濱江省全体學生

告中國學生書

滿洲國是適合現勢之新國家
國民黨自殺殺人應急速猛醒

濱江省公署管轄一市二十二縣一旗之全體學生爲喚醒中國青年學生之覺悟。以期促進日滿華三國眞正親善的實現。特繼最近寄發華北之『告中國教育者書』之後。復印製告中國學生書數萬分。茲將其原函錄左。

『中華民國學生諸君。驚人的砲聲。時時在耳鼓澎湃着。因爲這種原因。連飯也有吃不好的時候吧。覺也有睡不安的時候吧或者也有因兵禍而流離失所的吧。我是正在這平安幸福的境界裡。爲諸君的疼苦。而不時流着眼淚。因爲也是脫離困苦未久。嘗受過暴政蹂躪的難苦滋味的人呀。今道短箋暫爲諸君道驚。現在我居住的國家。是蒙亞洲先進國日本帝國。不避一切。本正義而拯救建成的滿洲國。諸君在各種地方。已經早知道的吧。也或者因爲中國党勢的逆宣傳。在腦海中把光明正大的滿洲國。印一個壞影子吧。如果這樣。眞是大錯而特錯啦。現在我把我國的現況。詳細的介紹給大家在建國聯合大會的決議文上。一。不問國体政体如何。須以民意爲歸。二。減輕稅賦以蘇民困。三。剿清匪徒。以維民生。四。開發實業。以厚資源五。普及教育。以開民智。六便利交通。振興地面。七。敦睦邦交。永享和平。從這些地方看來。就能認識淸楚眞像的滿洲國了。這並不是紙面上的談論。要以我們享受到的眞正快樂和實際幸福。更覺得有超過這帋面上的文字。眞是建設適合現勢之新國家。徹底剷除軍閥勢力。及一切苛政。本善政王道主義。融合東亞民族。爲設施新政之標準。誠不啻三代揖讓之金。再見於今世。不過在時間短促中。把我國的實際情形描寫了萬一。

再來論中國。中國的政府。旣云天下爲公。又曰以黨治國矛盾乖謬。自欺欺人。在黨化教育中的一般同胞。難免有受牠整個欺騙和陷落。我敢武斷的說。黨化教育的人。在世界潮勢中。決不能永久的存在。只從世界公敵的共產主義出來世界各列强腦海淸晰的人物。個個人都當作洪水猛獸來預防牠。猶恐防之不嚴。而暗受其戕害。而中國黨政府竟立異逆情。自取滅亡。以共產主義而視爲延年益壽之良葯。吸之而甘如飴。諸君當局者迷。迷之何深。旁觀者淸。淸之何澈。國民政府甘於滅亡。而不覺悟而中國黨燕燕何苦。拋黨化主義者殺殺人。諸君當之刀下。痛苦何堪。我爲於此。不覺一灑同情之淚。至於此次東鄰日本以正義而出師於中國內地。諸君更當淸楚。日本出兵爲掃除萬惡黨化軍閥。拯救無辜同胞於袵席之上。得與我們共享東亞民族應享之幸福。決不是爲仇視我大亞細亞一部份民衆而出師。現在軍閥勢力大殺。諸君的安樂幸福也將臨於眉睫。我更爲諸君馨香禱祝和慶賀。更希望諸君拿着理智的腦筋。作最後淸楚的判斷。更拿世界有色人種及無色人種之大勢來沈思那麼我們黃色人種應該怎樣去聯合東亞民族。應該怎樣去携手。大亞細亞主義應該怎樣去早日實現。以出於一切爲亞州民族幸福的打算。仇敵的防禦。我們日滿華的早日携手。作共存共榮的急策。當然是更刻不容緩的要事了。諸君是智識份子更應該把這種正大光明起死回生的亞細亞聯合政策。自己淸晰以後。再放大喉頭。喊醒已陷入黨化軍閥鬼蜮中的少數同胞。那才不負我們受一般父老的供給。和培養呢。上課鈴響了。我們再談吧。敬祝諸君熱血沸騰。英氣煥發。滿洲國全濱江省一市二十二縣一旗學生一同。』

國民學舍及國民義塾規則（續）

第十六條　國民學舍或國民義塾所應使用之教科書。應由特別市長或縣旗市長就民生部大臣有著作權者採定之。

國民科之教科書。在縣制施行之地域內。應採定以日語及滿語編纂者。在旗制施行之地域內。應採定以日語及蒙古語編纂者。在縣旗併置之地域內。應採定以日語編纂者及省長所指定之以滿語或蒙古語編纂者。

第十七條　關於國民學舍或國民義塾之教科書。有左列各欵之一之行爲者。處二百圓以內之罰金。

一　採用民生部大臣有著作權之教科書以外之書籍。爲國民學舍或國民義塾之教科書者或使採用者。

二　明知民生部大臣有著作權之教科書。被不法增加定價之情事。而仍採用爲國民學舍或國民義塾之教科書者。

第四章　設置及廢止

第十八條　欲設置國民學舍或國民義塾時開具左列事項其係國民學舍者。應受省長之認可。其係國民義塾者。應受特別市長或縣旗市長之認可。但關於特別市設置之國民學舍。應受民生部大臣之認可。欲變更左列事項時亦同。

一　名稱
二　位置
三　學生定員並學級編制及班之編制
四　教師定員及其擔任學級
五　開設年月日
六　通學豫定區域內之戶數及人口
七　校基地。用地。建造物(包含容宿舍)及實習地之平面圖(應載明坪數及附近情況)
八　資產。經費及維持方法
九　如係國民義塾。須具設置者之履歷書。財產目錄及警察署之身元證明書。

第十九條　欲廢止國民學舍或國民義塾時。開具其事。由教師及學生之處置方法。並廢止日期。其係國民學舍者應受省長之認可。其係國民義塾者應受特別市長或縣旗市長之認可。但關於特別市設置之國民學舍。應受民生部大臣之認可

廢止國民學舍或國民義塾。或被命封閉時。應於三十日以內向監督官署提出學籍簿。

第二十條　舍則或塾則中應規定之事項如左

一　關於學年。學期。休業日及式日之事項。
二　關於學科課程。及每週教授時數之事項。
三　關於認定課程修了及認定畢業之事項
四　關於學生入學。轉學。退學及懲戒之事項
五　關於授業費及其他會費或塾費之事項
六　關於寄宿舍之事項
七　其他必要之事項

第五章　學年。學期。教授日數。休業日。及式日

第二十一條　國民學舍及國民義塾之學年自一月一日始至十二月三十一日終

爲考查學力及其他教育上之便利起見分學年爲左之二學期

前學期　自一月一日起至六月三十日止
後學期　自七月一日起至十二月三十一日止

第二十二條　每日教授終始時刻由舍長或塾長定之

第二十三條　國民學舍及國民義塾之休業日如左

一　星期日
二　節祀日
春節　合於陰曆正月一日之陽曆日
元宵節　合於陰曆正月十五日之陽曆日
春丁祀孔　合於陰曆二月上丁日之陽曆日
端午節　合於陰曆五月五日之陽曆日
中秋節　合於陰曆八月十五日之陽曆日　（未完）

更正　本刊上期『國民學舍及國民義塾規程』一文。手民誤排『我國幼稚教育。應從家庭做起』之題。合亟更正。

小學生告匪賊書

一點童心隱躍紙上

三江省以僻居東北山深林密。匪賊藉以潛藏。治安成績。遜於內省。故軍警當局。以全力進行剿捕。而省治安早日肅正。更大事宣傳。期儒家諭戶曉。同盡肅淸之一份子。頃者樺川縣立模範兩級小學校。高二年生杜蔭棠。特撰致匪賊一書。爲滿洲建國五載。諸般齊舉。百廢俱興。王道蕩蕩。國旗飄飄。堯天復至。舜日重來。我三千萬民衆。處此樂國之中。享王道之幸福。受友邦之提携。安居樂業。共快如何。孰意竟有無恥之徒。結黨成群。反滿排日。橫行無忌禍國殃民。營私肥已。暴戾殺戳。毫不知情。不知我國疆域如此之大。人民如此之多。以寥寥之人數。能將我國家若何哉是實假借聲名。濳爲不仁不義之行也。且爲匪賊者。終日伏於原野。受寒暑之迫。凍餓之苦。國內之民恨之。國外之人齒之以自殘骨肉之行。豈有幸福哉吾念同種之情。勸爾等及時反悔。脫離匪群。免受皇軍之誅。作爲良善之國民。共享王道樂土之幸福。同居安居樂業之天下。與友邦一德一心。共保東亞之和平。貫徹共同防衛之精神。誠能如是。方知吾言不謬也。

洪拳劍俠圖

【張青山】

……十七……

第一回　除邪教三俠士共設伏魔會　發忠憤二高人失機陷空島

訪高人二五更用工。預定十年後再論高低。不言于飛走去。單說老人家可就忙啦。開館衆寨主與嘍兵。全是養遣回籍。把劉掌權的標送到指定收標之處。一面高搭喜棚。片請天下衆位練武的。各門戶各派別劍客俠義。平安標局遷移開幕一塲慶賀。足足熱鬧了半個多月。方得淸閒。家中可沒敢叫知道。中江標行新張的事。老俠客傳話不叫成安夫妻知道。別人就是知道也不敢說呀。老俠把諸事安置妥當。正値中秋節至。即行代徒弟歸家。老俠客是心滿意足。眼見得中秋節至。人生天地間惟有中秋最爲緊要。否則背井離鄉。値此節令。勢必望月生愁。勿論文人武士販夫走卒無不悽然感慨。眞有說不盡的苦緒幽情。誠爲千古同懷。今老人家無不稱心。與高采烈。率衆徒弟歸家度此佳節。何等暢快。船離波濤島回頭觀看。望見山島上面高紮牌樓。用的是金珠嶺成四字。文曰『平安鏢行』。金光珠色。借紅日相映。發出的光輝。眞是燦爛可觀。鏢旗被風飄擺行舒就捲。瞪子手分座兩廂。那一種威武壯麗。堪稱天下無匹。試想老俠爲此處主人翁。見如此風度豈不自翔得意麼。擬作者管見恐天下人處此境遇。皆不能例外吧。閒話止住。且說老人家一團高興。前思想後。得意之極。船正往前行老俠忽覺心驚內跳。坐臥不寧。心中忐忑不安之甚。自已忙鎭定心神。沉氣靜思自已忽然如此不安。必非吉兆。又一凝思。靈機振動。迴想古語有四句格言。說的是檢點忙中錯。提防順口言。調養怒中氣。須惜有時錢。或者吾失於檢點。致有錯悞。方現此等先兆報應與我。亦是有的。想至此處一語不發。沉思已過。想來想去。忽警醒失聲道錯了錯了。實實錯了。衆徒弟見老師面色改變。口中說出若許錯來。俱首向前問師尊何出此言。你老怎麼啦。老俠客站起身對衆弟子說道。你們那能明白。善書上說的明白。一生向善。偶做惡事。定局便是第一善人。若一生做惡翻然向善。此等人便刊爲第一惡人。爲師今生未曾做過虧心之事。不料此行會于飛約三戰定島。改標行。見利忘義。放走于飛。不與勾成寧報仇。貪利沽名大惡之極。實實中自有報應臨頭。適才心荒意亂。捫心自問。方知錯在此點。吾好悔也。然亦悔之不及矣。于化二徒答道。老師所論敢不佩服。實應出諸玉石爲座右銘。然而尙有一說。佛經論的甚明。有心爲善雖善不賞。無心作惡雖惡不罰。若以此點觀之。老師何必快快不悅呢。老俠變色而言道。否。否。否。以汝之論調。吹吾之報應臨矣。是于化及衆徒弟齊聲問道。老師何出斯言歟。老人家。是吹一聲叫道。徒兒們哪。你等豈知。爲師自入波濤島。美其一片事業。引起勾心鬪角委屈婉轉甘言相誘。復以威力服之。得其山島。逐走于飛。名利雙收。吾利令智昏。貪心重昧了天良。不思五徒弟之如何。惟思利己那顧損人。實係有心爲之。上天豈相容耶。你等拭目觀之。否如現世現報。何等各宜警惕。勿蹈師之故轍。是余之所願也。衆弟子一聞此等言語。盡皆默然。皆不敢答言啦。人報船至淸江浦靠岸。老俠聞聽。概不由已心中慘然。站身出艙。自覺腿軟。棄舟登岸。遙望家鄉遙遙莊不遠。更加心中悲痛。正遲疑間。忽見一騎馬如飛而來。臨近那馬忽又慢了。來至切近。騎馬的人勒住馬匹。香身跳下向前跪倒。口稱主人在上。老奴叩頭。老人家歛神拭目方看出來人是公冶福。見他面代慘容老俠問道神你不在家中跨馬意欲何往呢。公冶福回道。奉少主人命迎你老人家歸庞團圓佳節。老俠慘笑道。好一個團圓佳節。你頭前引路吧。福兒起身拉馬而行。老俠客無精搭采的跟隨。衆徒弟垂頭不語。點點而行。于化二人低頭道。看他倆之情形。家中必有不幸事發生。看老師又先覺不吉。恐無順事。這團圓佳節要過不好啊。衆弟子點頭唯唯。說話之間。已至鏢局子門前。遙見紙錢兒隨風飄蕩。細聽鼓手們音樂悠揚。老人家情知不妙。幾步向前。荒張張進了大門。至內櫃房不見兒子的踪影。只急得雙目圓睜。神色驟變。內顫心驚。百脈賁張。飛步奔後院而來。將及兒子的臥房。就聽屋中一種悲聲。直貫耳內。慘切切悲慘慘。沉慟萬分的哭着很心夫棄堂上的老父。閃下妻兒。後世若何。苦死爲妻的禍調哀涼。把個頂天立地俠義老叟。吓了個魂不守舍。遍體皆涼。呆呆得站在院中。尤如瘋顚而立。直挺挺不能動轉。暗中交代自老俠走後。成安是寸步不移。在櫃房中隱居。可稱遵父諭不敢越雷池一步。事有該當。只因成安之子。年將六歲。隨其母每日學文習武。由三歲練起。至六歲就能上房如履平地。身輕似鳥飛。無事的時候房上捉貓爲戲。這日正在房上捉貓。

實用日語完璧　飯河道雄先生著◎定價貳圓五拾錢（菊判布裝五百九十八頁、送料十六錢）

忽九版

本書將日本一切語言悉蒐集成卷殆無遺漏且全卷皆以華語譯日語備携此書一卷則於商務游歷考察諸大端凡一切應酬之日語無不備載全書、分爲七編、曰發音編、曰說話標準編、曰問答標準編、曰會話編、曰習題編譯解編、曰單語編、曰平假名編、是也 此書索通日語之華人諸公與精通華語之日人諸公悉協同編成而校正嚴密爲益頗多

日本文法精義　堀越喜博　淺井周治　先生共著　◎定價九拾錢（送料六錢）（菊判洋裝二百二十六頁）

忽重版

學外國語者、須先確實文法的基礎、把握其言語之本質、是最爲緊要矣、本書是爲達成此目的、基於多年中國人敎育之經驗而編著者

（一）本書爲中學校、師範學校、商業學校及公學堂高級程度等用之日本文法敎科書並自習日本文者編著者

（二）本書爲姦日所刊行（日華對譯現代日本語會話文法）姊妹編而編著者、而主選語、對照口語而以日本文說明全體、且以古文現代文、或北京官話一一對譯之故不但利中國人習日本文法、日本人習華語、華文、亦頗有益書也

日華對譯最新日本口語文典　服部宇之吉博士閱　淺井周治先生著　◎定價參拾錢（送料四錢）（四六版一〇九頁）

最新刊

一、本書即爲滿人敎育之各種學校日本口語文典敎科書及一般研究者自習用書編纂者、
一、文典之敎授其要點明確務使印入學生之腦海爲緊要、故努力簡明
一、本書置重點於品詞篇而文章篇即簡略至於日本文之成文及其用法則與滿洲國文類似之點甚多、故不詳說亦可也
一、本書之目次（音韻篇九章）（品詞篇上下卅四章）（文章篇三章）

現代日本語會話文法　堀越喜博　淺井周治　先生共著　◎定價八拾錢（送料六錢）（菊判洋裝二百三十四頁）

忽八版

著者堀越先生、東京帝國大學文科出身之俊才、而從事日本國語敎授已有年淺井先生夙卒業國學院大學及東京外國語學校嗣後就學于中華民國立北京大學、盡瘁中國人敎育前後二十餘年、爲斯界之宿老兩先生痛感中國人學習日本語之缺陷在無適當會話文法書、特著此書此書已蒙許多學校採爲敎科書或自習用書而採用、初版忽售盡其大半乃實於斯界有絕大反響矣、欲速修日語諸公請從早購一本、

實用日語讀本　唐木歌吉　盧緒恒　兩先生近著　◎定價四拾錢（送料四錢）（菊半截二四一頁）

最近刊

凡我滿人均有練習日語之必要也但初學日語苦無良書今有（實用日語讀本）文法極其懇切、詞句極其流通、由淺入深、置諸座右、洵無師自通之善本也本書假張李二君爲主人、網羅其自抵東京至畢業歸國、其中種種實際之會話三十餘類、使讀者於誦讀之際、逸興環生、於不知不覺之間、熟諳語言、且依前後之關連、自悟得其語義與語味、火速購買、萬勿失此良機也

〇內容▲會話篇二十五類▲日本音字表▲異字同讀表▲拗音表其他▲發音圖解▲北平話音表

簡易日語會話　中谷鹿二先生著◎定價五拾錢（送料六錢）（四六判洋裝二百七十頁）

忽三版

啓者本號爲便利華人研究日語及文法起見、特請本埠關東廳華語講習會囑託雜誌善鄰主幹、中谷鹿二先生、編輯華人專用簡易日語會話一書、先生曾任青島守備隊軍翻譯官之職、精通華語對於中華風俗人情研究有素、此次應本號之聘、窮推其蒐集集長、歷時頗久、姑成此書、內容豐富、會話適宜且對於『テニヲハ』等之用法、解釋猶爲詳盡、有志研究日語者手此一書勝讀萬卷、本號爲薄利多售起見、定價從廉諸君試購讀之方知言之不謬也

發售處　大連市浪速町一三八番地　振替貯金口座大連五五番　**大阪屋號書店**　支店。旅順。奉天。新京。京城。

（就職之捷徑）

第廿五回新學期生　**招募學生**

邇來新興滿洲帝國、益見進展、隨之、簿記知識之必要、愈益切實故不通簿記者、處世就職、決無成功之望、本校乃滿洲國資格最老之簿記、會計學專門學校也、畢業學生、已達三百人、現咸就職於銀行、公司商店、有志者幸勿失此良機！

一、招收額數　八十名
一、開學日期　十一月十日
一、卒業期限　本科六個月速成科三個月
一、敎授科目　一、簿記學原理　一、商業簿記　一、會社簿記　一、銀行簿記　一、工業簿記　一、官廳簿記　一、鐵道簿記　一、商事要項　一、商

遠道學生設有完備宿舍日語免費敎授擔任敎師、均係專門學者、有自信的日滿語、從事敎授年齡不拘指導懇切敎授盡責畢業後並介紹職業備有簡章函索附郵票貳分即寄

奉天商埠地大西邊門外南二經路　**滿洲高等簿記學校**

日東茶園製日東紅茶

品質優良　價格低廉

三井洋行發售　**清光洋行**　奉天春日町三番地　電話（三）二二六三番

坊間多有魚目混珠之贋品　◎請注意商標及日米商店

姉妹車有十數種　株式會社　日米商店　奉天出張所　奉天八幡町九　大連事務所　大連若狹町一九一

錦州特刊

第一四二號　盛京時報社錦州支局　錦州木村土地商店街　電話二〇二番

王道國家 澤及枯骨
荒塚移葬松山義地 僧道超度多數幽魂
縣署主催慰靈祭 枯骨霑恩樂九泉

省垣四郊附近空隙所在地、向有多數荒塚、埋葬其間、乏人祭掃、孤鬼堪憐、任憑雨水沖刷、輒見枯骨暴露、雖有慈善機構、不時着人掩埋、但以荒塚隨處皆有、隨處暴露、亦是掩埋不遑、關係當局、早就有心選定相當收容義地、只緣種種問題、迄未實現、幸錦州都市計劃實施、建設局如期成立、錦市區劃、擴大範圍、所有四郊空隙荒塚區域、均劃入市區建設地、前曾由錦縣公署佈告、限期移轉、有主之墳、早經遵令遷葬、無主荒塚、仍是遺棄如前、時値建設、入於第二年躍進時期、該荒塚所在即爲建設指定地、最近工事着手、移轉問題、不容再緩、以是由賢明之錦縣長孫潤蒼氏、與建設局幹部、協議妥協、選定城南、松山西坡爲義地、葬枯骨、爲安慰各亡魂於地下由錦縣公署主催慰靈祭、於十月三十日午前十二時、在該地高建經壇、延請僧道、誦經超度、以慰幽魂、而重人道、並邀市內各機關、各法團、一體參加致祭、松山西坡、高搭靈棚、祭主爲孫潤蒼縣長、其次來賓致祭、王省長代表、地區廖司令官代表、高等法院長、檢察廳長、地方法院長、檢察廳長、稅捐吳局長等、日側川西領事以次各機關代表、滿日文記者代表、各紳商代表、輪流依次致祭、焚香敬禮、頗致懇誠、眞箇是王道國家、澤及枯骨、各無主領葬亡魂、同登福地、受斯隆重祭奠、魂其有靈、自當銘感、瞑目北望錦都市繁榮、完成建設計劃、各亡魂安居九泉之下、共與有光榮云、

夫妻口角 少婦自殺

【錦州】錦省垣鐵道北居住黃鳳時者、還媒娶妻曹氏、過門以來、夫婦感情、當稱和好、詎料於日昨、不悉因何細故、夫妻口角、該婦於吵鬧已畢、即生厭世之心、遂於同日午後八時許、乘夫不備、私服阿片多量、及至發覺、急邀醫師治療、卒以毒性烈甚、醫藥罔效、於翌日午後三時、因毒殞命、可憐青年少婦、因夫妻之間、一旦口角、遽爾服毒、玉殞香消、未免愚矣甚云、

于助理員轉勤矣

【阜新】城廂特別街公所、助理員于景謙調轉三區十家子村公所、業經前往、所遺之缺、業有張子宜、久充股長等差、公務諳練、洵堪升補、該氏茲已奉委、到差視事云、

署長率警負夜巡查

【蘇家屯】官立堡警察署長靑實珍氏、自到任以來、造福桑梓、不遺餘力、早爲人民所信賴、復於十月三十一日、夜九時許、署長親自、協同紀巡官、及警士數名、不避十里迢迢、負夜寒風、由官立堡署、徒步來蘇、會同趙所長、挨戶檢查、以防盜賊充斥、宵小潛踪、以謀治安確立、而免騷擾之憂、似此署長、巡官警士等克盡厥職、殊堪欽佩、誠爲人民之福星云、

錦省豚種購入 管內各縣分配 統計爲二百五十頭

省公署實業、對於民生、力謀適進、產業積極開發、尤其對於畜產、更爲充分提倡、務期達到整箇改進之目的、前已於省下各縣、配發改良豚種、俾資促進繁殖力、茲又鑑於死亡相繼、感覺不足、於日前由大連及鹿兒島購入豚種、二百五十頭、本月中分配各縣下、補充良種不足、其數目如左、

縣名	牝	牡	合計
錦縣	一〇、	二、	一二
朝陽	一五、	五、	二〇
錦西		六二、	六二
台安	六		六
北鎮	五、	五、	一〇
阜新	六、	一二、	一八
興城	一五、	六〇、	七五
義縣	一〇、	一一、	二一
盤山	二、	六、	八
合計、	六九、	一六三、	二三二

水產資源開發 漁業組合設置
省下漁業現勢狀況及昨年 漁收獲量並收入金額誌詳

錦州省公署實業廳、根據中央水產資源開發、增殖計劃樹立、康德五年度一月一日、漁業法施行、水產界統制完璧期於以實廳農務科水產股、對省下半農半漁、漁副業經營者、漁戶數漁撈法、從業員數、漁船數、及昨年度漁收獲量、並收入金額、進行澈底調査、漁業振興普及、漁業組合設置、便於資通融、運搬圓滑、整備改善、日系職員配置指導、管配內沿岸漁民、資金充實素質向上、期萬無遺漏、發揮水產新權能、增進漁民新福祉、漁業現勢狀況、及昨年度收獲高並收入金額、披露如左、

縣名	漁戶數	從業員數	漁船數
錦縣	五〇五、	三八九、	一六二、
盤山	四〇四、	四五三、	三三四、
綏中	一九五、	四〇二、	一二九、
興城	三一六、	二二二、	二六三、
錦西	一四七、	二一七、	七五、
合計	一五六七、	一六九三、	九六三、

縣名	昨年度漁獲量	昨年度漁獲收入金額
錦縣	一、五四四、九六〇(近)、	六〇、一〇五 〇二(錢)、
盤山	三二二、二〇〇、	一七、三五九、五〇、
綏中	四五七、四二六、	二九、八一五、五〇一
興城	五八八、八五四、	三九、九七〇、七九、
錦西	三六二、二八九、	三五、四三五、九〇、
合計	三、二七五、七二九、	一八二、六八六、七一、

錦省管內各縣 經營蜂業概觀 養蜂者達一千四百戶

最易繁殖、最有利權、最爲副業之優良產品、共爲蜂蜜、故中央及地方實業當局、以挽回農村經濟恐慌、復興農村政策、視養蜂業爲一重要部門、盡力提倡、指導獎勵、具有相當發展之決心、不五年間、全國蜂業、適進改善途徑、尤其錦省下各縣、經營斯業者、更爲激增、生產亦極豐富、蜂蜜名產、幾爲全國之冠、據最近調查結果、省下各縣、經營蜂業者、統計一千四百戶達、本年度收穫量、五萬八千五百觔預測、比較昨年度、約二倍減收、起因本年夏秋之交、洪水爲災、豪雨過甚影響、共昨年及本年收穫量、以暨養蜂戶數統計、探誌於左、

縣名	昨年度收穫量(斤)	本年養蜂戶數(戶)	本年收穫預測(斤)
錦縣	三九、四三〇	三九二	一三、〇〇〇
義縣	五〇、八八六	三〇〇	一二、〇〇〇
北鎮	二六、〇〇〇	三〇〇	九、〇〇〇
興城	三、五〇〇	八〇	五、〇〇〇
阜新	一四、七〇〇	五〇	三、〇〇〇
錦西	五、〇六〇	一〇〇	七、〇〇〇
朝陽	七、三〇〇	五〇	三、〇〇〇
綏中	七、二〇〇	五〇	二、五〇〇
黑山	一二、六〇〇	五〇	四、〇〇〇
合計	一六六、六七六	一、三七二	五八、五〇〇

錦承線七里河子 愛護村民皇軍慰問 踴躍獻納慰問金

對仗義興師、出動華北、友邦皇軍、膺懲不法華兵、及暴戾軍閥、與萬惡滔天之共產匪、不避露冷霜寒、鐵血犧牲、師行所至、勢如破竹、故僅兩月間、平綏線完全戡定、平漢線進展河南省境北部、津浦線威迫濟南以北要隘、皇軍勞苦功高、不世殊勳、實令人於萬分信賴中而欽佩、是以全國朝野官民、同聲應援、激勵感謝文電、皇軍慰問獻金、爭先恐後發出、踴躍歡呼獻納、錦承線七里河子愛護村、由李景陽村長代表、寄附皇軍慰問獻金、略表愛護村民、信賴皇軍一點愚誠、村長代表氏名、及獻金數目誌左、

七里河子愛護村、村長李景陽、村民代表、王紹元 王惠民、王朝陽、王宗閣 滿秀林、卜質彬、關聘三、陳品一、張俊明、

慰問金額二十八元二角二分

統計四六一名 全省肅正工作 不正業者檢舉 一七一名處分

基於治外法權撤廢前、實施全省肅正工作、對不正業者、大批嚴格檢舉、各縣一致總動員、結果檢舉總數四百六十一名、受處分者、一百七十一名、初犯罪狀較輕、情有可原、被釋放二百九十名、茲將各縣檢舉、處分、釋放各數目、誌之於左、

縣名	檢舉	處分	釋放
錦縣	一一八、	六二、	五六
黑山	三四、	一二、	二二
台安	八三、	一、	八二
盤山	六、	一、	五
綏中	四六、	一、	四五
興城	九六、	四九、	四七
錦西	四二、	三八、	四
義縣	七、	二、	五
朝陽	三、	三、	
阜新	一三、	一、	一二
警察廳	一三、	一、	一二
合計	四六一、	一七一、	二九〇

錦州郵政管理局 舉行盛大開廳式 鄭局長蒞錦出席

【錦州】增進遼西交通新機構、統制錦、熱、興三省郵務錦州郵政管理局、正式誕生、於十一月一日午前十時、假省署民政廳、舉行開廳式、同日郵政總局長鄭禹氏代表蒞錦出席、[illegible]同日午後十一時三十分、假座中央大街滿洲飯店、開催披露宴、由郵局長名義、東邀市內各機關、各法團代表、滿日官民多數參加、誠郵政歷史上光榮宴會、盛極空前、初代郵政管理局長爲陳叔達氏、於三十日業已蒞錦、同松岡副局長以及新幹部陣容、發展錦州熱河、興安西省三省郵務、頗堪期待云、

錦省朝陽縣下 秋季肅正工作 滿日軍警十月中討伐狀況

錦省下治安確立厚、肅正工作似告一段落惟管內朝陽縣下山嶽地帶居多、殘餘小醜、利用山險、潛伏各所、尙有少數未即殲滅、不得不繼續實施、匪賊肅清工作、由滿日軍警、聯絡之下、實施殘匪秋季大討伐、十月中討匪戰鬪、經過狀況、探錄如左、

〇十月十[illegible]〇〇隊[illegible]出發、朱家杖子經、藥王廟進出中、適降雨障礙、自動車運行不可能、迨配備完了、十二日午後十一時、藥王廟進出、參加討伐工作、

同月十二日夜、〇〇討伐隊(滿日軍)行動開始、拂曉期、一齊匪團仁義軍、保國、王老守合流匪、搜索攻擊、該匪團[illegible]大打擊、四散奔潰[illegible]伐目的達成、午後六時三十分迄、各隊各原駐地歸還、

同月十三日拂曉攻擊、南溝附近前進六八〇高地附近、待機中少數匪、同日午前八時五十分、受討伐隊壓迫、北方遁走追擊中、仁義軍、保國合流匪衆、不意山上發現、奇襲攻擊双方激戰四十分、北方擊破潰散、本戰鬪敵匪遺棄屍體十一具、鹵獲大槍四枝、同子彈一〇五發、小槍一枝、同子彈十六發、

同日〇〇隊、九江、打一面其他合流匪、搜索出動、六家子北方地區、董家店附近進[illegible]〇〇隊主力、午前七時、向建昌縣鐵溝附近盤踞於出現、報接疾馳現場、討伐完了匪衆遠颺、與熱河討伐隊協力、該匪擊滅期、午前八時、董家店出發、老古山脉側掃蕩、鐵溝附近再搜索兜剿、任務終了、匪影無、午後六時干溝門經、董家店歸還、

十三日夕刻、〇〇討伐隊出動建昌縣三道溝、新台邊門西方約十二粁附近潛入孫玉田關懷正匪衆、與藥王廟〇〇隊新台邊門國軍及警察隊、協力猛擊、匪團潰滅、十四日午前五時、三道溝於前進、

十[illegible]三十分、〇〇討伐[illegible]主力、[illegible]第五區內治安肅正工作、並老江東匪情報蒐集、缸窰嶺前進、

十月十三日報接、孫玉田、關懷正合流匪、建昌縣內三道溝大盤(六家子南二十四粁)附近擾亂中、〇〇隊午前五時、藥王廟出發、三道溝向、前進中馬前口(三道溝北方三粁)部落、孫玉田匪約一百名、午後一時直奇襲、交戰約三時間該匪多大損害、西北方四散潰去、〇〇隊跟踪尾追、午後四時馬前口西南方七六四高地潛伏關懷正匪、約一二〇名、再敢然攻殺、戰鬪二時間、午後六時四十分北方敗退、午後十時五十分藥王廟[illegible]匪遺棄屍五、鹵獲大槍三枝同子彈一百四十五發、負傷多數、

同日午前八時三十分、〇〇騎兵小隊、朝陽縣十二區缸窰嶺前進、該地情報得、該嶺附近警察分所長、村長以下通匪彩色濃厚附近匪家族生活、現在活動中、頭道梁子、西北方匪賊家族、多數居住、現在判明匪首左記、

王伯信(綽號德海)年三十七歲、當地附近、部下七組、

米振寶(綽號標子)根德營子村、小王寶

龍庭喜(綽號海龍)根法營子[illegible]、金家溝

十六日午前八時三十分、〇〇討伐隊、駐屯地缸窰嶺出發柏山溝附近前進中、午後三時該地北方揚王士溝附近、老江東匪、約二〇〇名潛伏、報接〇〇大尉指揮〇〇討伐隊、在該地五一二附近高地、將匪衆包圍、激戰二時三十分間、敵匪不支、紛紛潰散、本戰門、匪屍体九具遺棄、負傷者多數鹵獲大槍三枝、同彈藥一百三十七發、

十六日午前十時三十分、〇〇隊梅勒營子出發、董家店進出治本工作、匪情蒐集、午後四時三十分、原地歸還、匪情

十月十四日、〇〇討伐隊於建昌縣馬前口二道溝附近(藥王廟東北方十五粁)盤踞中孫玉田等合流匪、同日午前五時、該匪殲滅期、藥王廟出發三道溝前進中、午前十一時許該匪團馬前溝口部落發見、討伐隊果敢猛擊、敵匪西北方逃亡、該隊尾追、未幾山岳陰峻地帶、百餘名匪徒發見、双方交戰約一時間、匪又向西北方潰散、本戰鬪匪屍體遺棄五、負傷無算、鹵獲品大槍三枝、同子彈一百四十五發、(完)

× × ×

罹災民甦生 義捐金授與 魯廳長親臨訓示

【錦州】本年空前大水災錦垣罹災難民、關係當局、極謀救濟、日前又由錦州警察廳與錦縣公署主催、賑捐義務戲三日、義捐純益金三千六百元對於市內難民二十一家族、七十五名人口、衣食住絕望者、三百元救濟義捐金寄附、當於十月三十日午後四時將以上難民招集警察廳、由魯廳長訓示畢、各義捐金授與、最高十八元、最低十元、資金煙草行商恒久自活計、旋即一月紀念撮影、表示與難甦生之同情云、

十月卅一日

農校生製野菜 傷病勇士慰問

【錦州】錦州省立農業學校生徒、自作野菜所持於十月三十日午後三時、由中村校長引率之下、赴陸軍病院、對傷病勇士慰問、野菜寄贈、藉表學生信賴與感激勇士之赤誠云、

十月卅一日

匪首閆王出現

【阜新】本邑治安向稱安謐、近由朝陽邊界、竄來大股胡匪、約七八十人、匪首小閆王、在縣西北窪力土干溝子兩處盤踞、本縣茲於十月廿九日、接窪力土分所報告、當即派官警前往擊剿、查小閆王久慣爲匪、各地滋擾、早經本縣軍警擊捕泯滅、逃匿無踪、茲復出現、意圖騷擾、諒此跳梁匪類、不即將落網云、

令速繳舊倉穀欵

【開原】縣署鑒於秋光已老新粮早登塲圃、而各村公所對於舊倉穀欵、未繳分文者、尙居多數、茲爲澈底整理舊穀欵計、通令各村公所、于十一月十五日以前將舊倉谷欵一律繳齊、倘至期不能繳齊者須于十日以前將理由向署申明、如至期不繳且在期前不能申明理由者便認該村長爲玩忽職務云、

介紹錦州著名商店

營業科目
太陽牌各種膠皮鞋 小野田牌洋灰
建築材料 亞鉛引平渠板
各種顏料塗料 機器工具
各種牌麥粉 鐵鋼材膠合板
棉布加工品 砂糖味之素
自動車タイヤ類 各種雜貨化粧品
株式會社大信洋行錦縣支店
大信利
錦縣城內東街
振房六七番
電話批發部四三一番
倉庫三二一番

本號新到 大批 秋冬季節 最新流行衣料 毛糸類最爲豐富
奉天新市街市塲北門東入口
丸見屋毛絲店

新高 香蕉糖
少爺。小姐們的伴侶。
新高 香蕉糖

新高 駱駝
上野醫學博士指導
維他命A・B・D・E 充分含有
讀書。運動。散步等 莫忘 携帶與愛用
附帶彩品

新高製菓大連工場

空前科學不能成功者而今成功 結核特異的免疫製劑『我寧試』出現矣
肺結核之福音的保證
藥名「我寧試」(Ohnes)
環球著名醫師目前困難問題。人類大不幸之病症。
東方藥物研究所按照醫理學適用化學方法製造。
『我寧試』迎合以上之大問題。首先發明『我寧試』治療一切結核患者。並預防受結核之傳染
五大特色
1 完全脫卸抗酸性的結核菌製劑
2 菌量多而無副作用並於人體無害
3 接續四五次注射即可見效
4 無刺激症狀並適用於重結核患者
5 注射預防液而效果顯著
◎價格及裝量
結核治療用 裝五管 一〇・〇〇
我寧試・替 裝十管 一八・〇〇
結核預防用 五管裝 六・五〇
我寧試・四 十管裝 一二・〇〇
結核診斷用 五管裝 一・五〇
治伯爾克靈稀釋液(五人份) 十管裝(十人份) 一・八〇
贈送詳細說明書

製造元 東方藥物研究所 奉天西區南四路三地番
發賣元 鶴原藥房 奉天浪速通八番地 電話(3)三五〇五、二二二八番
各大藥房發售

株式會社 木村洋行城內支店 寫眞機械材料 照像材料
奉天城內鐘樓南路東 電話(四)二七一二番

止頭疼、靜腦、強精 山岸念兒賓
地址奉天浪速通八番地
山岸十全堂

亨得利
鐘表眼鏡行

奉天城內中街 及大西門裡

北京天橋等處 皮黃攤子
忽然應時而生

在北京的平民市場、城中市場、天橋這一些場所、隨地都可以看到應時而生的、皮黃攤子、週圍差不多百米的地盤、四面擺放二三層長凳、那位實行、『到社會下層去』、的音樂家、動響了絲絃、一段兒『排子』未罷、像磁石吸鐵樣的、水洩不通的擁成一個肉屏風、是一齣四郎探母、扮了環的丑角、相當滑稽梯突、大白橫七豎八抹了滿臉、頭上紮了一個髮髻、用脚後跟走路、尤其手裏的紅布帕子、向聽衆一招、眼風左右一瞟、靡介的面孔、起了這般人都笑起來、且角是一個十六七歲的大姑娘、靈活的大眸子、鮮紅的嘴唇、烏黑的髮辮、嫣然一笑、更不知散蕩了幾許魂魄、飾四郎的是個二十歲前後的女人、黃黃的臉兒、合節、的歌聲、證明的她很老練了、不過喉嚨是那樣啞啞、本來除非是鐵嗓子、才禁得起幾年不間斷的成天嘶喊、一曲既終銅板像雪一樣的飛下來、然而她們還要習慣的全體動員拿了小簸籮下來要錢、鶯燕燕、歌語柔情、任你鐵石心腸、能不再破費二三個銅子兒、一個老於此道的人、從不把票子交她們換、分明見一個呆頭呆腦的老憨、給一角票子她們找錢、『這兒賞一毛』一聲嬌喊、弄得他哭笑不得、漲紅了臉、

生意好的時候、一天每人也可以分四五毛錢、生活能勉強維持了、然而遇着風雨的天氣、她們自己添服飾、都是問題、於是她們也有『點頭』來『戴活』和一貫好幾毛的慷慨客人、他們是能够得到特殊待遇的、燃烟、倒茶、旗袍上的手絹、頭上戴的鮮花、都可以成爲贈物去得久了、還可以請到她們的家裏打打牌什麼的…、積日累月的辛勞、狂風驟雨的摧殘她們的青春、短短的期間便消逝了、

這個行當、雲裏飛可稱得起是知名的俊物、一代名伶栗慶茂、常會引起一般識者的贊嘆、

債環
北非洲對金錢訴訟之奇怪法律

世界各國法律、凡是金錢訴訟、欠債不還、祇有假扣押債務人的財產、北非洲阿比西尼亞黑人帝國的法律、是將債務者的手、用鍊條鎖在債權者手上、如不清償、便永遠不解開、在我們看來、無論勝的債權者、或者敗訴的債務者、把兩個人鎖在一起、便無異於一對囚犯、就是失掉債權、亦決不願意這樣做、但在黑人帝國的債權者、却非常滿足、兩個人鎖在一起、寢食不相離、行動都在一處、便常可以隨着債務者碰見他的家人戚友、結果多由家人戚友、代他償還、來解脫這個不體面的債環、

世界珍聞及其他

月亮原來是半圓體 似有人類遺跡
德國派爾博士之新發明

月球寫眞

誰都知道月亦和地球一樣、也是一個球形的、但是現在經德國派爾、加路爾詹博士發明、月亮並不是一個圓球形、乃是一個半球形、因爲他的『重心』關係、所以依照軌道圍着地球轉來轉去、總是把圓的一方面、對着地球、至於他那平的一方面、永遠是隱在背面的、派爾博士利用『電子望遠鏡』、(註電子是從太陽裏飛出來的)把光線反射成爲螺旋形、反映到月亮的背面去、居然得以看見那背面是平面的、在平面的上面、還可以看見有許多結晶體、以及類似人類建築物的遺跡、派爾博士並利用這個電子望遠鏡、攝取了許多寫眞、供人研究、這實在可以算是一種很難得的發現吧、(寫眞即月球背面之一部分)、

財◇色◇樊◇籠
‖天津回力球場紛紛附設跳舞廳‖

近來流行的回力球場、不但是一個銷金窟、尤其是一座燬人爐、最近天津各球場中、又添上了跳舞場、更足以號召青年男女貴賓、義租界回力球場四樓之夜總會跳舞廳、於兩個月以前、全廳起始鳩工佈置、大加改革、煥然一新、自開幕之後、每晚貴客上賓、踴躍靖常、依欄瞰視球戲、坐觀歡舞其間身心俱泰四壁所有椅座、無不新穎舒適、廳內地位亦較前宏寬、淺飲低酌聞歌興舞、實津市唯一之娛樂場所、實亦唯一之財色樊籠云、

鳳陽花鼓

『說鳳陽、道鳳陽、鳳陽年年遭災殃、自從出了朱洪武、十年到有九年荒、大戶人家改行業、小戶人家賣兒郎、奴家沒有兒郎賣、身背着花鼓走四方』

個『流浪曲』的產生、正是當時社會背景的反映、它的流行的廣泛、正是它在文學上價值的表現、這支歌原名是叫『打花鼓』、因爲歌的時候敲着一面鼓、後來經逃荒的鳳陽人改了辭句、按着原譜唱了出來、便稱爲『鳳陽花鼓』、『鳳陽歌』於今的安徽南部和各大埠頭、還有許多賣唱的兒童、唱着這新的、『鳳陽歌』、用那婉轉的調子向大衆討錢、至於它的產生年代、已不可考、有的說是『卿雲』、『薰風』的後身、但這個太荒遠了、并且沒有歷史的根據、不過在樂府雜錄裡說着一段、『明星好此技…咸通 王文擧杖鼓』和『三棒鼓』、最早的花鼓、大約就是這種吧、現在我們依然可以看見沿門乞討的男女孩子、一面唱鳳陽歌一面、用棒敲鼓、也就是那時傳遺下來的、

在宋朝又有許多別名、如『打夜胡』等、南宋時代花鼓更盛行了、杭州的『百戲杖藝』中它的名稱、有、『花棒鼓』、『花鼓鎚』『三杖鼓』、『三棒鼓』在宋人樂書中記着、『三杖鼓、非前代之制、唐咸通中有王文擧、尤好弄杖打撩…近世民間尤尙此樂、其器有三等、與歌者句拍相拊爲節、』明淸時代、也頗風行、現今鳳陽歌、便是當地的童謠、後來爲花鼓詞的、在藝術裏說着一段、便可證明、『吳越間、婦女用了三種上下擊鼓、謂之三棒鼓、江北鳳陽男子尤善、即唐代杖鼓也……』淸季中葉、花鼓也變化的多了、有些除去用三個棒捶輪流拋擊之外、還唱着、又有的用兩隻短棒、一把小刀、輪流拋擊、不過這些把戲具多穿插在當地流行的秧歌裏、花鼓中有的、不過都是走慣江湖的玩藝了、

春明十月月令

燕臺新月令十月云『是月也、曆乃頒、簾在戶、羊始市、豆腐凍、山兎化爲猫、』今又値其時矣、

據北京皮貨商占驗所得 今年冬季天氣將嚴寒
同時一切皮貨的價目也要昂貴

今天已是陰曆十月初二日了、在北京的皮貨店中、從古遺傳下來一種定而不可移的規矩、就是每年値陰曆九月晦日(大建三十日小建二十九日)、凡是販賣毛皮貨的客人、在那天晚上都聚集在一處飲酒、等到夜內交子時的時候(十一二點之間)一同上房頂上占驗風候、若是西北風急、則冬天必嚴寒、皮貨必得善價、於是交相慶賀、往往歡飲達旦、又傳重九(陰曆九月初九日)這一日的天氣、也與皮貨有關係、若是天氣晴朗、冬天必冷、若是有風雨或陰天、冬天必暖、今年北京裏、重九既然是晴天、三十日夜內也有西北風、大約今冬一定要有大冷、皮貨也一定要貴了、

舞女的黃金時代
前後不過三年

從前在風月場中有一句格言說是『妓女的一生、只有五年』最近又有人說了『舞女異乎尋常女子、因夜生活之剝創、其最風光之時期、前後亦不過三年』、因爲此中人一過了廿歲、便有人老珠黃之象 雖駐顏有、術亦不受舞客之歡迎、譬如北京李麗及曾一度在巴黎舞場伴舞之陳海倫、其風頭不爲不健、但一轉瞬間、已不能繼續 霸佔其固有之地位矣、青春逝水、曷勝浩嘆、

× × ×

婆羅洲育兒奇俗（下）
經過許多奇怪迷信手續 直到切齒之後纔算成人

產婦在產後一年間、對於食鹽、則加以相當的限制、其他糖分、酸味等、則不許入口、共理由是以爲產婦食了那類的東西之後、便會從乳水傳給嬰兒以惡影響的緣故、

相反的、她們在產後、則大食蕨薇之類的植物、以爲這對於產婦的自身、與嬰兒都有好處的、在生產時、一產下胎包就飲以薑湯數杯、催產婦小便待出了小便之後、產事才算全部告終、所以凡站在產婦周圍的人、每以小便出了未爲念的、胎包則以樹皮、或草的纖維包之、並把它繫於木棒上、而這木棒、作爲孩子一生的守護木、或燒或割、都是絕對禁止的、沒有戶籍的人、便以這樹爲其唯一無二誕生紀念物了所以、他們有時把這繫着胎包的棒木、在不知不覺中、把它燒了、或者到非燒不可的時候、則燒燬這守護木的人、必須拿出賠償費的一般標準、則爲鐵(釘之類也可以)和雞一隻、

男女以到十歲前後、若是女子、適是初癸來的時期、則擧行一切儀式、命少年少女們仰臥、司祭者並把他的足壓在他們的身上、不許動、然後將一條木片橫塞其口、並以刀、割其上齒、站在傍邊觀看的我們反覺痛入心肺、當不勝其殘酷之感了、而這在土人、却毫不爲意、好像行所無事的施其鋸割的技術、但看被鋸割的本人終未免有痛楚之感吧、在擧行這儀式的時候、並行宰猪或殺雞、共時、少女若塗之豬血、那末這就表示着已來過月經、不然、則抹以鷄血、以作未見有月經來的暗示、待切齒儀式擧行完了、少年少女們才算取了成人的資格、才許他們與大人們爲伍、

葉盛蘭排演 ‖呂布‖

戲班中以小生做台柱演大軸者、只一葉盛蘭、他排演木蘭從軍等成名後、近又根據老本從事排演全部『呂布』一劇、葉自飾劇中主角呂布、該劇自定計起、內中包括請布、定計、大鬧鳳儀亭、至郿鄔刺卓止、共董卓一角、已定約袁世海扮飾、定日內即行開始排演、

聲明遺失地照地基作廢

敝人有坐落奉天市昭陵前禁荒建築地良字第二八八號計地二畝八分五厘經前奉天省淸丈局發給省字第四二一號地照一紙該項地照因事變遺失玆已呈請奉天市公署補發在案頃奉十月十四日奉市財土第二三四三號批准登載遺失廣告作廢嗣後無論落於何人之手概作無效特此聲明

喬瑞周啓

地照被焚聲明作廢

啓者敝人於康德二年四月價買何紹宗名下二等街基一段計八十五丈五十尺坐落扎蘭屯葛根街北頭附帶第三四〇號土地執照乙張不意於同年五月被病妻將該照誤認爲亂紙焚燒玆呈請旗公署補發新照在案爲此登報聲明作廢

扎蘭屯本業主 宮芳池謹啟

房照遺失聲明作廢

鄙人先人艾英方領名房照三園戶管一紙係光緒年間價買艾福魁者計房基地一塊二畝八分二厘五毫土平正房三間半坐落大祖屯附村北鴨台後街東至鄧德一西至艾英先南至道北至溝不意事變遺失除呈報官署有案該照日後無論落於何人之手概作廢紙故登報聲明

北鎭縣鴨台村 艾文科啓

遺失房照聲明作廢

敝有本人領名房契壹紙計地基壹段南北長拾壹丈壹尺柒寸東西寬柒丈壹尺參寸坐落於本城小北城門裡木行胡同路南四至東至趙成西至劉維援南至張希興北至官道趙松壽堂因其丟失已呈請市公署補發在案玆特登報聲明作廢

馬希祥啓

鳴謝 日本海上火災 賠欵迅速

鄙人在小西門裡大街有市房一所於十月八日夜間發生火災幸事前保有火險經該社查明照十足賠償毫無折扣足証信用卓著特此登報鳴謝

高漢章謹啓

趙丁紉華 遺失地照 聲明作廢

本宅在奉天市小東邊門外即郝家坟前有地基一段計二畝二分係趙印侯領名于九一八事變時遺失前已于大同二年三月間登報聲明除呈請補照外合再登報聲明作廢

十月二十日

遺失地照聲明

啓者鄙人馬煥章原有在泰安鎭西北隅十三甲管內有街基一段四十五丈方有廂房五間洋鐵蓋四至分明東至鄭姓西積西至官街北至孫姓南至慶餘堂坐落三排三方內有馬淸和名下街基照張地址坐落與前相仝面積六百廿五丈方四至分明東至周姓西至官街南至官街北至官街因九一八事變時將照丟失除呈報補發外嗣後何人得着概作無效特此聲明

巴彥縣聲明人 馬楊氏

聲明作廢

啓者敝先父譚文厚領名房照一張坐落奉天市同仁村福陵西街(計正房三間西廂房三間園田在內)不料康德四年正月之際失愼丟失除向市公署請求補發外特此登報聲明作廢

奉天市同仁區福陵街門牌一百三十九號 譚永發啓

緊要聲明

太淸宮監院邢赴靈於九月二十五日退職出廟日後一切經手錢財物件等事共自行處理概與本宮無干恐未週知特此登報聲明

太淸宮衆執事暨道衆公啟

緊急啓事

逕啓者茂林賓館債權諸公均鑒玆因敝債權團於康德元年五月一日接收債務人房產地基營業等本擬隨時變產淸還債務奈屢次售產未成致該債一再遷延未淸但目下房屋日見潮敝倒拆堪虞爲此萬不得已刊登報端敢請債權諸公務在陽歷十一月十日均集奉天茂林賓館開會解決一切屆期千乞親臨或派代表勿悞爲盼順頌時綏

茂林賓館債權團代表謹啓

額穆縣公署佈告 墾字第元號

關於佈告嶺東移民區由滿拓公社土地收買並限期繳照之件爲佈告事關於首題之件玆經擬定如附記辦法凡在本縣嶺東四保境內土地者咸宜從速遵照辦理萬勿徘徊觀望自行貽誤是爲至要切切此佈

附記

〇甲招墾地買收地帶界限

一、額穆索管內土地買收地帶界限如左
1、自額穆索東廟嶺起至靑溝子盡歸買收之
2、葦山屯甲管內土地買收之

二、黑石保管內土地買收地帶界限如左
1、插魚河甲插魚河迤東盡買收之
2、蘇子河甲管內土地全買收之
3、牡丹崗甲土地盡歸買收之
4、黑石屯甲治安村牡丹江迤西盡歸買收之
5、河西甲艞艞河迤南盡歸買收之

三、官地保管內土地買收地帶界限如左（但安樂村宋崗村之不在地主之土地收買之）
1、石塘甲
2、海靑房甲
3、大甸子甲
4、鶯架溝甲
5、荒溝甲
以上五個甲管內土地盡歸買收之

四、塔拉保管內土地買收地帶界限如左
1、塔拉站甲管內土地買收之
2、燒鍋屯甲土地全買收之
3、大山咀甲土地全買收之
4、朱敦溝甲土地全買收之
5、牡丹江南大溝荒溝以外土地全買收之

〇乙地照送交期限

第一次
一、境內居住者限於九月二十五日以前送交本縣嶺東辦事處
二、境外居住者限於十月十五日以前送交本縣嶺東辦事處

第二次
三、境內居住者限於十一月十五日以前送交本縣嶺東辦事處
四、境外居住者限於十二月五日以前送交本縣嶺東辦事處
五、如逾第二次限期不繳送者定依地主不在辦法處理絕不再緩併仰知照

康德四年九月七日

額穆縣長 李儒忱

吉樓招租

玆有樓房兩所各四樓四底附廚房三間自來水等俱全座落在南市場十一緯路北一〇九號(天津大旅社東隣)一併或分租均可樓內有人領看有欲租者請向九緯路壯志里一號馬宅接洽可也

聲明當利計算法變更啟事

啓者查當利習慣向滿一月至翌月過五日始按兩月利息計算玆遵民政部頒佈質業取締法第十一條自質約成立之日起算滿一月再過一日即按兩月算利餘此類推是以敝會議決由本月十一月一日遵新章施行除呈報官署外特此登報聲明俾衆週知

鳳城質業組合啓

東科中旗駐通遼荒務淸理處公告

爲公告事查本處淸理前天惠公合兩地局私放荒及楊王補充各荒段由本年十月十五日起至十二月十五日止爲土地權利申報期間倘逾限不報即認爲放棄權利凡領有前項土地者遵期申報勿悞爲要特此公告

招募市縣代理店

敬啓者鄙公司專營一般淡水魚類販賣業玆爲擴充銷路發展漁業起見原計劃在全國各市縣均設立支店避免中間者之漁利並以敏捷之運輸而期達到提高漁戶之收益減低食用者之價格但鄙公司係屬初創關於支店之設置恐非短時期所能普遍玆擬將支店之權利暫讓與代理店凡在國內各市縣(新京特別市在內)未設有本公司之支店或出張所者均先招募代理店即希有志商業諸君如有願辦者請來本公司接洽以函商均無不可惟營業繁盛時期在邇幸望勿失良機此啓

滿洲漁業無限公司啟 新京特別市六三號電話二二五六四番

尋人廣告

長子紀業年二十歲大連當地生人 靑年性頗失和日前十月十九日 與家口角 後負氣出門至今 一去不歸消息全無 望市內 外仁人君子遠近 親朋有知其下落 來信通知 因而尋回者贈與謝禮金五十圓若格外關顧親將本人送回者贈與謝禮金百圓路費另算儲欵以待決不食言此啓

大連市敷島町二九 同仁號經理 張樹林字懋堂 謹啟 電話二、五六八六番

大滿洲帝國康德畫報招募分社啓事

押金免收 保証免覓 ‖優待期間‖ 十月二十日起 十一月廿日止

附郵票六分即寄簡章一份畫報一份並本市招募派報員廿名素有派報經驗者速來報名薪金每月卅元以上

▲通信處（奉天市大西關王翰林東胡同五號 康德畫報經理部）

孫玉泉畫稿預約

啓者本畫冊乃詩畫集錦人物五幀山水十五幀以畫爲題徵求名人詩詞廿五頁共四十五六頁裝成一冊製最細銅版大小均在四五十方寸上等銅版紙印刷精美定價每冊一元貳預約七角五分分爲甲乙二種乙種現已出版無詩詞者定價八角預約五角五分十一月十五日截止逾期照原價出售外城加郵費半角郵票九扣

奉天城大南門裡國畫傳習所

奉天小南門裡文藝舫

承辦

商標註冊 公司登錄
發明註冊 商業登記
意匠註冊 不動產登記

代理民刑事件 應聘法律顧問 律師事務所奉天大西關月窗胡同十一號
實業部特許辦理士 律師 李雨春 商標事務所奉天大西關小什字街西路南 門牌二九八號
辦理一切申請電力機器文件手續

測量術照像速成

測量科 照像科 各一個月畢業
隨時入學 詳報要二分郵票 職業紹介
小西邊門裡斗母宮胡同

滿洲測量學院 電話二一三〇〇五番

建國五週年並國都建設記念 臨時賽馬開催

開催日
第一日 十一月一日 月
第二日 十一月二日 火
第三日 十一月三日 水
第四日 十一月四日 木

勝馬票 單勝式 複勝式 共各五圓

奉天國立賽馬場 電話二一四九四七 二一二四三〇番

注意

奉天鼓樓西路南 謙益堂改組更名 晉益堂大藥房

特聘久在奉省素著漢醫劉冕堂移此應診

漢醫 吳曉峯 范揚名 照常應診

電話(四)三七〇四號 本主人啓

大阪商船出帆

◇開往門司神戶大阪 上午十一時開
▲奉天丸 十一月四日
▲烏拉爾丸 十一月五日
▲鴨綠丸 十一月七日
▲扶桑丸 十一月九日
▲熱河丸 十一月十日
◇開往基隆高雄（不載客） 每月三回
◇開往天津（不載客） 每回七日
◇開往三、鹿、那
▲貴州丸 每月十八日
船票發售處 滿鐵沿綫各站及各埠日本國際觀光局
車站連運票（往復票火車票減二成輪船減一成）通用期限兩個月大連門司神戶開船價往復票價減二成通用期限三個月
△專屬貨物代辦處 各地國際運輸株式會社
大阪商船株式會社 大連支店 奉天事務所

大連汽船出帆

◇開往天津
▲濟通丸 十一月五日
▲濟通丸 十一月十三日
◇基隆高雄行
▲山西丸 十一月十三日
▲山東丸 十一月三日
◇新瀉伏木敦賀行
▲河南丸 十月廿七日
◇往開龍蘆島
▲龍平丸 十一月五日
大連汽船株式會社
一、上海航路上午十一時開船改爲正午
一、台灣航路下午四時開始改爲同五時
芝罘威海衛靑津雄基船票發售處
日本國際觀光局奉天支局
大和旅館出張所
日電三—四六一一
全城內分所 哈爾濱新京各地日本觀光局

阿波共同汽船大連出帆

◇開往鎭南浦
▲十八共同丸 十一月五日
◇開往天津
▲早隆丸 十一月四日
◇開往仁川鎭南浦
▲早隆丸 十一月九日
◇開往仁川
▲卅六共同丸 十一月八日
阿波共同汽船會社 電話二一五〇〇一

敝報廣告事務
請用電話
二一二〇二二
盛京時報廣告部

神經衰弱

中年及青年期
初老及老年期

男性生殖腺荷爾萌
斯保買丁（スペルマチン）

神經衰弱、生殖器性神經衰弱遺精、失眠症、憂鬱不暢、記憶力減退、性障碍。
精力消耗、全身倦怠、服務嫌忌、疲勞不堪、頭暈、腦溢血動脈硬化等。

（詳細仿單函索即寄）

斯保買丁是男性生殖腺荷爾萌的製劑、即爲男性生理上必需要的物質、具有鼓勵生機・增進精力食慾・强壯神經・愉快心身・抗衛老衰現象・降低高血壓諸種作用、故對於上記各症、可收顯著效果。

本劑有片劑及注射劑
各大藥房均有經售

株式會社 武田長兵衛商店
總行 日本大阪市東區道修町
支店 奉天市春日町十三番地

87—1144(O)

請服用淋病斷然有効之「米亞可諾爾」治淋藥、任何難治重症亦必得到滿足、各大藥房均代售

代理店
山海關南門外 長野長壽堂藥房
熱河省圍場縣 基田大藥房
洮南興隆中央大街 永和堂藥房

總批發處 奉天加茂町十六番地
木村商行
電二一三四六五

補血强壯
赤玉牌葡萄酒

百杯健康 千杯延年

諸位兄弟姊妹們 我以前很衰弱 因爲喝了赤玉葡萄酒 身体與面色都十分好起來 請備們嘗試一番吧！

12

伊津香油（イッツコーユ）

今特有爲頭髮無比最良之香油 敬勸愛用者之光顧

東洋婦人之誇美以頭髮漆黑爲彌增此油既防頭髮脫落又去穢垢不粘不汚優雅芳香實無異類能使髮長存馥郁爽快精神

本舖 井筒屋香油店
東京市日本橋區人形町

性病三部曲

現代療毒 非我莫屬

九一四內服新藥 內消血毒 根治不發
九一四白濁新藥 透膜殺菌 止痛止淋
九一四外用藥膏 生肌拔毒 收口全愈 治瘡毒蛀疳兼治濕爛癬疥各種外傷

上海中法大藥房總發行

總經理處 奉天中街路北
中法大藥房
電話（四）二八五九番

確有驚人偉效的
內服用新鎭痛劑 聖得龍

頭痛、暈船暈車、耳痛、牙痛、腹痛、月經痛、腰痛、外傷痛、失眠、手術後之疼痛、因折骨及脫臼之疼痛、各種神經痛及風濕、僂麻質斯等、均有卓効。

用量 一次用二乃至三錠。服用後經二十—三十分鐘、漸顯効力、而約十二少時間繼續奏効、故尋常一日服用兩次、便可。

〔包裝〕 一瓶 六錠裝・三〇錠裝 一〇〇錠裝・五〇〇錠裝

總發行處 日本東京市日本橋區室町二丁目
三共株式會社

慕我王道國家
新義州華僑請求歸順

【安東】以新義州爲中心、平安北道管內居留之中華民國人數、約達一萬四千名、此次中國僑民之內、頗有轉籍滿洲國人之意思、今次支那事變以來、向新義州滿洲國領事館、請求轉籍者達三四百名、領事館當局對此項請求登錄轉籍者頗爲忙碌云、

解散莊許、迄至五時始致詞閉會云、

行政會議分區招集

【開原】邑縣公署、關於行政設施、爲便於訓示起見、遂行分區開催會議、於十月三十日、午前十時、縣長李端氏、率同陳廷柄、內務局長等、在四區孫台街、道德會樓上、開催街村區屯長會議、一全體肅立、二向國旗行最敬禮、三國歌合唱、四致開會辭、五訓示六指示事項、除總務科、略有訓示外、更有內務局訓示二十一件、警務局四項、財務局十二項、教育局十項、共如農事合作社及各街村、希望事項檢討、計五十餘項之訓示、皆已

家畜場籌設分場

【西安】畜交易市場、設立將逾一載、對於家畜貿易上甚爲便利、現屆農事將竣之期、縣當局爲便於人民家畜貿易起見、特在縣境各鎭如、遼河源渭津、白泉、安吉、二道河子夾信子等鎭街、臨時派員在各鎭街村所辦公、成立臨時交易分場云、

白菜價大爲暴漲

【延吉】間島各縣本年秋菜歉收、對于白菜尤甚、每日上市、供不應求、以致種菜者多以奇貨可居、高抬賣價、任意暴漲、惟包批大宗白菜者、竟出攏斷行爲、故刻下白菜價飛騰、延吉二十七日市行、每百斤突由二元四角、一躍而暴漲爲三元五角、加此等奸商、有賚者可否平抑制止之乎、

教育班實施工作

【三江】三江省民生廳教育工作班、於八月一日分組分途實施宣講工作、歷時三個月、現已公畢歸省、第一期工作地域、有湯原縣城、鶴立岡鎮、方正縣城、依蘭縣城、悅來鎮物利縣城、及佳木斯市等七處每到一處、則招集地方當局、工商團体及中小各校職教員、開催座談會、詳細講演、使各方由根本敎民啓化之旨、而收肅正治安之效、工作全期、定爲五個月、此爲第一期、將於封凍之後、仍分組出發、向以上七處之外、實施全省教育工作云、

水電建設局定期
舉行開工典禮

【吉林】水力電氣建設局、定於本月六日、在永吉縣小丰滿屯、舉行水力電氣建設事業正式開工典禮、直木局長以該工程爲發我國產業之重要工程自有慶祝之必要、故特施以鄭重之籌備、將來招待中央及地方要人數百名、屆時盛況當可預卜也、玆將開赴小丰滿之專用氣車、及行事時間、訪錄於左、希各地蒞吉參加者注意及之云、

一、吉林車站前發—午前十一時十分
二、省公署前發—午前十時三十分
三、式坊着—午后〇時十分
四、典禮—〃〃〇時三十分
五、散會—〃〃一時十分
六、式坊發—〃〃三時十分
七、着吉林車站—午後四時卅分、

外埠來賓降火車後、可至站前登汽車、本埠參加者、則一律在省署前上車、

調查全省需器數

【三江】三江省公署、近查本省奉令換用新制度量衡器以來、爲時二載、按中央政府計劃、須於康德五年度末、全省一律換齊、惟改用以來、若佳木斯、富錦、依蘭、通河等繁華要鎭、什九換齊、而全省十四縣、尚有十分之六、未事更換、至鄉塞之村、仍使用舊器殊與更新國策有違、當通令十四縣、迅將各該縣境、應用各種新制度量衡之數目、詳細調查、爲期報省、以便函知計器公司、預爲配製、以免遺憾云、

明治節
官民一齊奉祝

【本溪】本月三日爲明治節祝賀佳辰、本邑協和會主催、玆誌祝賀舉行事項如下、
一、午前十時於本溪湖神社前集合、一、午前十時四十分於日本小學校舉行拜賀式、一、午前十一時三十分於公會堂舉行祝賀會、並是日午前九時汽笛連續吹鳴一分鐘爲『國民奉祝時間』、不參加式場者、各於所在場所宜行宮城遙拜以祝明治佳節、是日準時、滿日各機關法團首領等、一體出席參與祝賀、誠爲極端隆重之盛典云、

龍安森林鐵道
增加運送馬力

【延吉】今年七月開通之龍安森林鐵道、自開始運搬以來因安圖縣古洞河流域木材運出額僅四萬石、如此能率殊難達到預定數量、故將現用之七噸機關車改變爲十二噸、以資增强馬力、同時平均搬出千一百石、乃至千二百石、年內預定完全搬出十五萬石云、

丟包賊騙鄉農

【鐵嶺】熊官屯署管內、大蓮花泡住戶、王尚典者六十七歲業農、於昨日同兒妻王崔氏來城賣糧得洋四十餘元、因赴南馬路贈號、被丟包賊瞥見、尾於後面、行至馬路東頭南折即見由後來一老農短衣、呼之同行、當與王王談農家閒事、情意相投、未幾背後人大呼、氣嘘而來、言將錢丟失、後面有戳爲証、如無戳者、不敢相認、後來之短衣農由腰間、將錢取出、並無戳記、王某亦將錢取出、亦無戳記、短衣農即討王某之錢同放入已囊之內、丟錢者即向東南飛跑越山而去、短衣農云將此錢存汝手中、在此少待、吾往觀丟錢去之動靜即錢包放於口袋之下、大步走去、王某與伊兒妻、呆等無息開錢包視之、均係廢紙、始知受騙、遍找無踪、然後報於南門分所、代爲尋覓、自認倒霉而去云、

定每月一日
爲「愛國日」
第一次舉行盛況

【哈爾濱】協和會哈爾濱市本部爲、使市民對於時局徹底認識、以市本部爲中心、由十一月一日起始、定於每一日爲愛國日、合各協和會會員自動赴哈爾濱神社參拜、並舉行宮庭遙拜、建國體操詔書奉讀等事項、由十一月一日第一次午前八時起、各機關首腦以及職員、均紛紛前往參加、統計約六百餘名、市公署方面大迫副市長以次、馬行政處長、各科股長及一般職員共舉之事項如左、
一、揭揚滿日國旗
二、合唱日滿國歌
三、參拜哈爾濱神社
四、大迫副市長捧讀日文詔書
五、馬行政處長捧讀滿文詔書
六、舉行建國體操
七、散會

裝甲自動車出動
警備治安

【哈爾濱】自本年四月解冰以來、在國境河川黑烏兩江及松花江流域出動担當警備討伐重任、壯烈活動、迭次樹立赫赫武勳之 海軍江防艦 隊旗艦『定邊』以下〇〇隻、現因結冰之期已廹於眉睫、急遽歸航來哈、惟由〇〇及〇〇艦担任國境河川警備之重任、在〇〇一帶分散各營、例年當河川完全結冰期、由裝甲自動車出動、佈成鐵欄般之警備陣、目下正在積極訓練陸戰隊員準備出動中、預定於〇〇月〇日堂堂向下流一帶出動云云、

違公令私留軋棉車

【遼中】縣屬各區村之彈棉花車子、已奉縣令盡數繳歸官有、但是有官就有私、有私就有弊、邑屬養士堡子村、不知用什麽 方法將軋棉機 私留兩架、車主一係樊洪林所有、一係莫双林所有、經村公所僱員某及警所使樊莫二人在村私自彈棉花、每彈一斤共與村所僱員及警所半分用錢、然樊莫二人並不與普通人家彈、單給該村富戶德源福(林姓)彈棉花、當然是彈價賤、其中且有偕大便宜、以上之村所警所及林姓等、狼狽爲奸、玩忽公令、莫此爲甚、不知責任當局、有所聞否、

設街村吏員互助會

【安東】縣公署對於管下之街村事務、極端重視、盡力整理、玆爲改善街村吏員之待遇計劃、新設街村吏員互助會、乃共會員之會費、由縣村補助之、將此會費、充作基金、而爲街村吏一遇不測時、急需金融之一助、該署刻正計劃准備中、預料明年一月實施云、

國防婦女會慰問
傷病兵士

【延吉】滿洲國防婦女會新京本部、爲慰問全國各省駐防國軍之傷病兵起見、特向各省縣分會發下慰問金、並責成代爲慰問、本縣國防婦女分會、頃已接到是項慰問金、並定于日內分別慰問傷病兵云、

扶餘縣長易人

【扶餘】本縣長馮公藤樹、因年邁辭官、已月餘矣、現在滿洲帝國實施王道主義、選賢任能、經中央政府現委中央警官教授張承謙爲扶餘縣長、於十月貳十日到縣接印視事、聞該縣長歷充司法官曁春縣長等職、保老政治家、今後扶餘縣關於一切政務、必有一番刷新云、

【文訊】新縣長張公承謙氏於拾月二十日下午三點到扶餘當日滿街各機關懸旗歡迎及各機關主任 官長並商 民等千餘人、在南門外淞花江北沿歡迎經本縣高橋經理租賃本街邊姓民宅爲縣長官邸、該縣長即駐於斯矣、

撙節日用爲獻金

【營口】前於實施國民精神運動員週間之際、市內日人每戶每日勤儉節撙消費、每日貯蓄金一角、現經實行委員會彙齊、供呈爲國防獻金、至月之二十六日截止、共計一千一百五十四戶、聚集金額一百六十圓一角五分、於二十七日已託營口警察署辦理獻金之手續云

國婦支部開會議

【安東】國防婦女會安東支部、召集管下第一分會、幹部會員於二十六日午后二時、在安東公會堂、開會協議關於收集各家庭廢棄無用之物品、以務、

縣警務局發表
調委警長一束

【海城】縣警務局、當於一日、特發表調委警長服務地點玆分誌於下、
城廂警察署南門派出所警長張正印、調警務局保安股服務、城廂警察署永安橋派出所警長王文中、調牛莊警察署服務、城廂警察署園山子派出所警長熊守庫、調永安橋派出所服務、騰鰲堡警察署源崗子派出所警長朱冠甲、調園山子派出所服務、

歡迎凱旋之盛況

【海城】駐紮附屬地之〇〇部隊、由某地歸來、高唱凱歌而還、本城官民人等、以及附屬地日僑們、聞此消息、皆大歡喜、於是特在海城驛前、高搭松枝牌樓、扁額高大、橫額大書祝凱旋三字、於卅一日午前八時許、滿日各機關各法團、各學生等、齊集於馬路兩旁、列隊歡迎、共團体人數、約達三千餘名、由驛前直排至永安橋、各執日滿國旗、靜俟凱旋隊之來臨、至十一時餘、〇〇部隊之將士、始下火車、以昂昂的雄姿、堂堂通過凱旋門、向本部而去、當經過歡迎團體前時各各飛舞日滿國旗、歡呼萬歲之聲、震破秋空、一般歡迎者、悉掬滿腔熱忱、隨着劍佩鏘鏘、輪蹄得得之聲、迭過大營而後還云、

縣招警察署長會議

【安東】縣公署宮縣長、玆爲期達事務進行徹底、於本月廿八日午前十時、召集縣下各區警察署長開催署長會議、各科局股長以上、均一致列席參加與議云、

于大臣將來延

【延吉】治安部大臣于芷山氏、爲視察間島及國境情形、定于十一月十六日來延云、

龍井學生音樂大會
獻金成績良好

【延吉】龍井國防青年會主辦之國防獻金學生音樂大會、結果成績良好、計收入二百九十一元七角三分、殘額二百七十二元二角、于昨分別獻于陸海兩省云、

甲長負責管電網

【西安】街長鄭鎬年、以縣城周圍安設電網業已完竣、所有電網需用材料、用欵甚鉅、若不責成保管者、難免不蹈以前破壞傾斜及損失之故轍鄭街長近特召集城廂各甲長會議、凡電網在某甲管段內者、即由某甲長及人民、切實負責管理杜破壞而重治安云、

戰勝慶祝大會
各地一致熱烈舉行

【本溪】關於戰勝慶祝大會之舉行、本邑經時局委員會及協和會縣本部聯合主催預定行事如下、一、時期太原佔領時、二、通知午前九時汽笛吹鳴二分鐘間連續、三、全市國旗揭揚並獻燈、四、午後三時神社前 廣場集合 並手燈交付、五、神社前行事、甲開會之詞、乙日滿兩國旗揭揚國歌合唱、丙戰勝報告祭、丁修祓、戊祝詞、已玉串奉奠、庚忠魂碑參拜、辛對皇軍感謝文決議、壬日滿兩帝 國萬歲三唱、癸旗行列出發依順序行進至石山町小學校校庭、高呼日滿兩帝國萬歲三唱畢解散、似此盛大慶祝大會、屆時當必隆重舉行、其參加出席者、由日滿機關當局及各法團首領各學校全體、並一般市民當必熱烈參加、定有一番盛況云、

【開原】邑協和會縣本部、依奉省本部電令、管下各齊、開催皇軍戰勝南北支、慶祝大會等因、於十一月一日、除縣城依式舉行慶祝外、至附屬地內、斯民會、及各分會、各學校、國防婦人會等團体、於斯日午后一時、皆齊集神社前、參加者約有三千人以上、除依序舉行慶祝典禮外、旋依次執旗出發、沿街遊行、於高呼日滿萬歲中、至中央公園、忠魂碑前、齊行最敬禮而解散斯夜各商戶、更懸燈誌慶、若斯會之熱烈、於本地殊屬少見云、

【豐東】縣長趙生長氏、以友邦大日本皇軍、仗仁義之師遠征暴戾不仁之中國軍閥、師旅所至、克奏膚功、屆指二月有奇、已佔領黃河以北一帶、及上海一帶之地方、爰於十月卅一日召開盛大之戰捷慶祝大會、於是日早十時、各機關各首領各學校、均畢集體育操場、俄而日本軍代表守備隊長、趙縣長、楠美參事官、相繼蒞場後、遂振鈴開會、首即揭揚日滿 國旗、合唱 日滿國歌、縣長講演、守備隊講演、各首領講演畢、縣長恭讀感謝日滿國軍決議文、參事官恭讀感謝日滿國軍決議文後、默禱一分鐘、嵩呼日滿兩帝國萬歲後、即赴忠靈塔參拜、復至大街遊行講演、張貼漫畫標語、頗極一時之盛云云、

【興京】協和會興京縣本部、三十一日於 縣署前廣場、開催日支事變、華北、上海、相繼陷落、慶祝皇軍戰勝大會、本縣滿日鮮各民衆、參加祝賀、氣象踴躍、

慶祝大會順序
一、全體整列、二、開會之詞、(大瀧本縣委員)三、日滿國旗敬禮、四、日滿國歌合唱、五、致詞、(敎縣本部長)六、犧牲者致敬一分鐘默禱、七、日本軍感謝文捧讀、(工藤事務長)滿洲國軍感謝文捧讀、(劉縣本部長)八祝電發送、九軍代表謝詞、(松原部隊長)十大日本帝國萬歲、(敎本 部長)滿洲帝國 萬歲、(小林縣本部委員)十一日滿國旗再行最敬禮、十二忠魂碑參拜、十三慶祝旗行列、十四散會、

慶祝旗列遊行順序
標語幟、音樂隊、警察隊、治安隊、男女中學、街立小學、訓蒙小學、普通小校、道德會、協和會各 分會、婦女會、各機關法團全體、

石峴成立日民會

【延吉】自東洋纖維工場設立後、一躍而爲圖佳線繁興都市之石峴、最近日人已達二百餘戶、故由有志者發起、于神嘗祭之日、舉行成立日本人居留民會之發會式當選石峴驛長竹內勝美氏爲會長、岡田光三郎氏等六名爲幹事、福島正房氏等三名爲顧問云、

中國事變戰勝慶祝會

【海城】滿洲帝國協和會海城縣本部、主催中國事變戰勝慶祝大會、玆將其擬定行事、詳誌於下、
一、慶祝大會式典、日時、康德四年十一月一日午前十時、場所、附屬地練兵場、式序、(一)開會、(二)奏樂、(三)開會宣言、(安武副部長)(四)向日滿國旗及神社敬禮、(五)合唱日滿國歌、(六)捧讀時局詔書、(常縣本部長、戶倉委員長)(七)對事變犧牲者、默禱一分間、(八)發表感謝決議文及感謝電、(常縣本部長、安武副部長、)(九)致詞、(一〇)軍代表謝詞(西村部隊長)(一一)三呼大日本帝國萬歲、(常縣本部長)、(一二)三呼大滿洲帝國萬歲、(西村部隊長)(一三)閉會宣言、
二、持旗遊行時間十一月一日午前十時四〇分、(式典終了後開始)路線練兵場、西村部隊前、神社前、海城驛、郵便局前、永安橋、北門、小南門裡解散、
三、神社參拜、(參拜後開始提燈遊行)、時間、十一月一日午後六時、場所、神社前、提燈遊行路線、與持旗遊行路線同、
四、一般慶祝、各機關法團、及市內商民、懸掛日滿國旗、以表慶祝、

防止火災 十大要件

【三江】本市警察廳、因屆冬令、用火取煖、爲防止火災之發生、於廿五日起、警保聯絡之下、百餘役員、遊行宣傳努力防火、喚起市民知所注意、並定出十大防火要件、一、竈或炕之焚口附近、有無柴草等易燃之物、二、烟筒 火炕之破損處、應急速修理、三、由炕之焚口至煙筒、距離使其保有九尺以上、四、烟筒須離屋上三尺以上之高度、五、烟筒不可突出路上、六、烟筒取金屬或磚瓦製造、與屋棚墻壁接觸處、順遮斷火事、七取灰不可使其棄於塵芥箱內、八、禁止兒童玩弄洋火或其他火氣、九石油、揮發油、酒精等引火之販賣店、貯藏之設備、是否適當、十、鐵工所、鐵匠爐、料理店、宿店、飲食店、湯屋、劇場等、多數人之集合所、消火器之設備、適當與否云、

柞蠶製絲聯合會
籌開絲品展覽會

【安東】全國柞蠶絲業公會聯合會、現以斯業由政府之保護獎勵、與業者之刻苦勉勵、方有今日、進展之業績、今爲期世人深刻認識柞蠶絲及柞蠶業、俾資將來之再度進展、乃擬在日滿兩國之主要地、開展覽會、刻在考究具體案中、此會之開、以實物宣傳柞蠶絲及以此爲原料之織品爲主、使一般認識其主要、而增進其用途、該會尤以此展覽會爲事雖小、功效實大、惟恐獨立不能實現、故於昨特懇請各方、擬加援助以期完善而收實效云、

市內商埠地契約 治廢後更改方策

【吉林】治外法權之撤廢、爲期已廹眉睫、此我官民上下同堪慶幸者也、是以此際、均皆大有望眼欲穿之感、吉林市當局、鑒於市內商埠地之土地貸付契約、以及年租權或永租權等、均係沿用舊政時代所定之章程、殊有不合現勢者、故刻特進行研究更改之方策、擬將舊有之商埠地租權章程取消以便施行吉林市有土地賣却規則、現正在呈請認可中、概於治外法權全般撤廢後、即可實行云、

局長勸誘保險

【撫順】郵局長錢鑄華氏、險奉令在當地開始辦理郵政保前、即向一般紳商有力者勸誘日來加入者大有人在、聞將滿足局定原額、此皆該局長及局員唐哲卿等活動所致云、

琿春水稻大計劃
墾二千町步年產四萬石

【延吉】琿春水利組合與興農水利組合合併、對縣內平野之水田計畫、着着準備進行、擬開墾地二千餘町步、資本確定由滿鮮拓植公司低利貸給、至技術員幹旋、工事及經營合理化、省縣當局于指導監督計任命李容洵爲同組合理事、同組合水利工事完成後、預想可年產水稻四萬餘石、價額約值四十萬元以上、該地方此後水田之發展、頗堪期待云、

召開統計講習會

【延吉】間島省公署、自十一月一日起、召開統計講習會對管內各官署職員、授以必要之統計實務、以期統計事務能率之增進、本講習會、由各官公署選拔職員參加云、

奉撫驛傳賽跑大會
全國名將畢集
前半奉中隊當先抵撫

【奉天】滿洲國體育聯盟奉天市事務局、並奉天體育聯盟主辦之第一屆奉天撫順間驛傳賽跑大會因文會書院隊因故棄權、於奉天省立學校隊、興亞印刷局隊、文會書院隊及市民隊參加之下、十一月三日(明治節)午前九時、開始比賽、在此以前、午前八時、全體選手、聚集於奉天忠靈塔、各人臉上浮 出緊 張之色、一同整列、向忠靈塔行最敬禮、首由土肥會長致詞、旋張文明委員致訓詞、及吉村廸審判長聲明關於比賽所有注意、旋定午前九時、由忠靈塔出發、各隊選手、網羅名將、尤於鼎隊、于希渭、(新京)欒文發、(新京)高鼎傑、(奉天)蘇化民、(奉天)唐國仕、(吉林)劉佐卿(吉林)等等、名將如星、均已馳名全國、併奉天省立中學校隊劉佩林、趙福武、汪振武、韓庭玉、項玉金等、乃爲奉天中學校之最高達人、(圖爲在奉天忠靈塔前(上)全體選手整列(下)出發)

各隊陣容如左

△奉天省立中學校隊
監督 佐藤正雄
主將 劉佩林
選手 趙福武 汪振武 杜鳳先 劉佩林 林樹茂 牛國仁 項玉金 孟憲光 關純昌 韓庭桂
補員 平綽庸 安起道

△興亞印刷局隊
選手 黃世信 奚廣厚 吳鴻阜 那玉崑 上川研二 萬壽通 蔡廣餘 張恒茂 張恒盛 范鳴岐
補員 金元爕 權福水

△奈陸隊
監督 孫柏林
主將 白書漢
選手 白書漢 孫柏林 郝長松 潘昇讓 劉鐵錚 劉玉昌 宋祖培 李延綱 梁鴻鵠 林對桐
補員 崔德鑫

△鼎隊
監督 徐溫如
主將 唐國操
選手 于希渭 唐國仕 欒文發 劉佐卿 高鼎傑 楊宗如 蘇化民 孫亞邦 湯守芳 關德林
補員 刑德貴 王明家

△市民隊 金、金在、鄭、李、佐藤、桐、田島、劉、南、一

撫順折回地點時間

一、奉天省中學校隊三時八分廿五秒
二、鼎隊三時一四分廿三秒三、
三、市民隊三時二四分三八秒二、
四、奈陸隊三時廿七分四八秒、
五、興亞印刷三時三二分五四秒七、

明治神宮体育大會田徑
女子選手頗進境
小宮女史一百米十二秒四

【東京電】明治神宮體育大會第五日之一日午后一時起、頗堪期望之田徑賽遂告開幕、是日天曇、欲將降雨、風速一米五十、男子項目、成績不振稍感寂寞、女子項目、頗著進境、一百米、世運選手小宮女史、(八幡女學)造成十二秒四神宮大會記錄、

滿洲隊士威大振
岡本氏跳高獲得冠軍

【又電】神宮體育大會第五日、田徑比賽滿洲代表選手、大振軍威、岡本氏獲得跳高霸權、四百米賽、井上氏當選三等、米津氏亦四百米獲得四等聲勢甚振、併於三日岡田、岡本、張三選手並轡出場、各期必勝、擲鐵餅、白石氏亦堪期望、滿洲隊之奮鬪、頗可注目

◇跳高
一、岡本(滿洲) 一米九五
二、原(明治) 一米九〇
三、加島(文大) 一米九〇
四、山下(文大) 一米八五

◇四百米決賽
一、相原(關東慵保)四九秒二
二、(台灣中學)五〇秒六
三、井上(滿洲) 五一秒二

◇高欄
一、村上(關東早大俱)一四秒九
二、平田(關東明大)一五秒四
三、柳井(近畿川崎)一五秒四
四、米津(滿洲) 一五秒五

(參考)
其他比賽記錄如左
男子擲鐵球 一三米三〇
男子擲標槍 五七米四〇
男子五千米 一五分〇五秒二
馬拉蒸 二時間三四分一七秒
撐杆跳高 四米二
女子一百米 一二秒四
女子八十米低欄 一二秒八
女子跳遠 五米四〇
女子擲鐵餅 三七米七五
青年團對抗馬拉蒸 二時三十六分四十二秒、中等學校八百米接力、京城養成高普隊一分三四秒四、

× × × ×
× × × ×
× × × ×

滿洲國內唯一的出品

誠字起凸時髦美女月份牌

是宣傳營業的利器 是招攬主顧的先鋒

以月份牌宣傳營業効力最偉大

用月份牌酬謝主顧人人都歡迎

敝局歷年所製之月份牌內容豐富封皮美麗久爲各界所賞許康德五年之月份牌現已出品並又新製起凸時髦美女月份板十數種均已大批出貨開價極爲低廉欲籍月份版宣傳營業者敝局尙能代印廣告字號數目不限印工低廉外埠函購代金運送均能照辦各埠均有代理

總發行所 安東財神廟街 誠文信書局

分發行所 濱江道外承德街 誠興信書局

奉天小西門裡北大門胡同 誠興信書局

奉天警務廳化驗 瀋陽警察廳註册

家庭常備聖藥

老君丹

本城外埠各縣鎭均有代售

主治 男女內外兩科。流行時疫吐瀉赤痢。虎列拉。胃病。肺病咳嗽。吐血。頭眩。婦女。經血病。小兒。急慢驚風。食積。斑疹。

大瓶國幣五元大袋國幣五角 小瓶三元小袋國幣三角

本局備有詳細說明書函索即寄

老君丹總批發處 奉天商埠一經路來鮮里 電話二‧一五四六號

雙層化積膏

適應症

筋骨疼痛 胃脘腹痛 婦女血痺

四肢麻木 五積六聚 經血不調

腰腿背痛 多年痞塊 血積白帶

風寒濕氣 腎寒痛育 久不孕

補腎強精

特製至寶三腎丸

世風不古人欲橫流少年之患腎虧遺精者殊成普通病症不知精爲人生命脈身體之衰健壽數之修短繫焉每見有精神頹唐神志昏沈少年辦事無進取之心臨事無解決之力考其原因皆由腎虧損斷傷過度所致此丸專能益精興陽治男子陽痿不舉添精固髓療壯年後大不足或房慾過度精枯竭病頭眩眼黑夢遺滑精少年斷傷慕美單思虛弱耳鳴腦空健忘四肢麻木腎冷精寒腎囊潮濕腰膝痠痛勞傷咳嗽頭痛日曬仁散大此藥專能益精補腎養血滋陰大補虛勞老人陰陽俱虛壯筋骨充血脈補益眞陰黑髮烏髮壯陽種子每日二次每服錢淡鹽湯送下每盒參元

奉天鐘樓南德潤堂藥局發行

凡拉蒙

立止一切疼痛

Veramon

Schering

經期腹痛 晏臥不起 服凡拉蒙 最爲相宜

各大藥房均有出售

◇黑色固腎丸…

緊要聲明

敬啓者敝行出品黑色固腎丸鑑於二十餘年矣圓盒一種並無別樣近有奸商倣造本行之盒樣兩樣魚目混珠企圖漁利凡購眞正黑色固腎丸認記瑞華氏黑色固腎丸盒樣之形式庶不致悞

聲明盒樣紀念贈品五萬盒爲止

諸君注意買一盒送一盒勿失良機

▲黑色固腎丸主治▼

主治先天不足、腎經虧損、房勞過度、夢遺滑精、精液缺乏、精冷精清、腎子嗣艱、陽萎短小、萎陽不擧、房事早洩、老年精衰、夜多小便、精神困倦、頭暈眼花、耳作蟬鳴、行動心跳、動作氣喘、四肢無力、舉凡背痛、風濕、腰酸頭痛、筋骨痛、骨節痛、腎囊朝濕常出涼汗、凡由腎經發生各症、治之非常有效、如無病常服體質强壯、精神充足永保無腎虧陰萎之患、如患腎虛、陽萎之症早服一日(黑色固腎丸)早得一日全愈、此藥性質和平、毫無流弊、效力偉大百發百中、患病購服一試方知言之不謬

每盒裝藥七十二粒

定價每盒國幣一元半打五元六買半打送半打郵費在內

大連市 大德記 華西藥房 華泰藥房 瓦房店 康德記 永泰長

奉天省 金城藥房 中西藥房 恒濟堂 遼陽縣 天福堂 義和堂

安東省 瑞祥泰 東益增 遠東 大生 營口 天福堂 洪春堂

新京 中興藥房 義和泰 天德堂 洮南府 德慶仁 永和堂

吉林省 東升達 中西藥房 五洲藥房 敦化縣 和發祥 五洲藥房

江省城 德泰盛 中西藥房 萬益堂 拜泉縣 承森豫 吉慶昇

各省城縣大藥房均有代售或直向哈爾濱瑞華氏葯行函購

駐新京西四馬路南拐角 瑞華氏藥行

駐哈道外十六道街 瑞華氏藥行

本報廣告事務

請通(二)二〇二一番

君患趾縫瘡乎

大概是患的因爲趾縫瘡是一種通常皮患每年此際患者頗多但忍受趾縫瘡之苦實屬不必因爲韋廉士醫生藥局著名家用療膚良藥如意膏善治此症亦猶其善治其他皮患一樣是故君宜即日購搽此膏看其如何迅速而爽適地治愈君患也

如意膏既具舊式盛行藥膏之長復經現代醫學藥科之改良增益一經搽用立即開始其涼膚止痛長肉生肌工作凡刺利熱癤烈日炙傷皮膚起泡濕疹疥癬面疹瘡癤割破灼傷燙傷跌損蚊吮蟲刺如意膏治之爽適有效均稱無敵

如意膏各大藥房皆有出售或逕向上海江西路四五一號韋廉士醫生藥局函購一切信件可由奉天和記洋行轉上海韋廉士醫生藥局

劉氏樂仙膏

劉氏女金丹 養血保坤丸

感謝劉氏樂仙膏良藥

老福春堂惠鑒予內人患經血不調赤白帶症十餘年不斷延醫調治始終未愈後經友人介紹哈爾濱道外老福春堂老劉氏樂仙膏對於斯病可能藥到病除特煩友人由該堂購買定價六元樂仙膏一貼並贈帶藥女金丹一付養血保坤丸半料承蒙該堂按照舊歷初一十五收半價三元仍照方單服用復然有效未出旬日而病下淨復受孕產生一男孩予感謝貴堂樂仙膏確眞揚名四海果不虛傳敬送像片登諸報端介紹婦女有患經血不調赤白帶一及經閉者速用樂仙膏帶藥女金丹養血保坤丸三種良藥治病迅速予住奉天工業區大馬路福合永王惠章啓

樂仙膏治婦人諸病列下

經血不調赤白帶下行經赶前行經錯後久患小產崩漏下血久不生育腰腿肚痛閉經不見以上各症百貼百效不可自悞

樂仙膏貼男子諸病列下

腰腿疼痛寒積半身不遂手足麻木小腸串氣膨悶脹飽肝氣不舒夢遺滑精各種病症百貼百效

仙膏定價國幣大貼六元中貼四元小貼二元舊歷初一十五日收半價

總發行所哈爾濱道外正陽十四道街老福春堂

補腎壯陽添精種子聖藥

金剛藥片

服用此藥轉弱爲强効力極妙

本藥主治先天不足腎經虧損遺精滑精老年經衰小便夜頻精神疲倦頭暈眼花耳作蟬鳴四肢無力腰腿疼痛形容枯瘦等症凡因腎虧所發生各症無論新久按法服用均有特效此藥純粹補劑如無病常服無腎虧之虞且其藥性和平效力宏富不燥四時皆宜老幼可服毫無他弊無病常服爲扶養劑每日飯前服二片白水送下有病用斯藥每日飯前服四片用淡鹽水送下

定價 大盒五十片 貳元 半打十元

小盒二十片 一元 五元

外埠各大藥房皆有經售倘無處購買將欵滙寄哈爾濱本藥店無悞原班回寄郵票代價均可

哈爾濱 老福春堂批發

官准立案許可專賣

全國馳名

劉氏金丹止咳聖藥

喘治嗽咳五癆七傷吐痰吐血氣虛身弱服此良藥除根不犯

定價每付國幣一角每盒一圓

哈爾濱老福春堂總售處

外埠代理處

大連西崗 康德記全棧 仝 德記源棧 仝 大同西藥房 仝 華西藥房 仝 華泰藥房 金州 康德記 瓦房店 康利德記 營口 豐西藥房 仝 中藥房 蓋平 洪春堂 海城 和發福 遼陽 義和堂

安東 大生東 奉天 大成藥房 仝 五洲藥房 鐵嶺 和發久 開原 義和堂 四平街 和發瑞 仝 德慶亨 洮南 永和堂 公主嶺 三合德 仝 泰和春 新京 耀廷藥房 仝 義和謙 吉林 五洲藥房

遼源 德慶會 青崗 錦和盛 綏化 長慶森 海倫 錦和盛 仝 久慶長 克山 錦逢盛 仝 吉和昇 拜泉 錦慶盛 仝 吉和昇 泰安 錦慶盛 龍江 新新藥房 仝 錦和昌 依蘭 和發禎

佳木斯 德慶昌 仝 萬興元 富錦 德慶宏 海拉爾 洪慶魁 扶餘 慶順堂 仝 興昌福 方正 和發德 安達 同仁藥房長 勃利 世慶宏 肇東 同德福 黑河 大同西藥房 綏芬 萬發東

總售處哈爾濱道外正陽十四道街老福春堂

新マツダランプ

天威牌

(二重螺旋纖條)

最新型天威牌電泡

二層捲線的電泡

同量電力增光二成心

元造製

東京電氣株式會社

在滿出張所

大連‧奉天‧新京‧哈爾濱

經濟與產業

全滿鐵道運營之基本
新鐵道運送規程 （2）

第一章 總則（續）

第七條 運價及雜費 運價及雜費別定之

第八條 運費、雜費等之核收 運費、雜費及爲運送所需之費用於承運之際核收之會社應其必要得請求運價、雜費及爲運送所需費用之正算付及過其金額未確定時之概算付、

第九條 運河、雜費等之退還或支付請求權之消滅、關於運價、雜費及運送上已由會社核收之錢欵其退還請求權自核收該欵之日起一年間不行使時自然消滅、

第十條 路員之職務上之指示、旅客及貨主須遵從路員之職務上之指示、

第十一條 旅客或貨主外運送施設使用者之義務 非旅客或貨主而使用會社之運送施設者負旅客或貨主同一之義務

第十二條 替代通知或催告之揭示 對於旅客或貨主應發出通知或催告之際如因不應歸責於會社之事由致該通知不能發出或發出有極大困難時則於關係驛揭示之以代該通知或催告

第二章 旅客運送

第十三條 乘車之條件座位之指定 旅客除有另定者外非持有客票一概不得乘車 旅客雖持有客票而列車無相當之座位時亦不得乘車 繼乘旅客得較新乘車之旅客優先乘車 會社遇旅客有請求時或認爲必要時將旅客之座位指定之

第十四條 孩童之票價 孩童除有另定者外未滿六歲者以免費六歲以上未滿十二歲者以大人票價之半額運送之

第十五條 隨附人 對於因老、幼、殘疾、重病、瘋癲、精神病等特需保護之旅客之運送必須帶同隨附人 隨附人須持有相當之客票

第十六條 客票之通用區間及通用期間 旅客得按照客票上所載之乘車方向在共通用區間內之任意區間乘車 旅客如由通用區間之途中乘車時則其客票祗於前途區間爲有效 依第六條第一項第一號、第三號及第五號之規定會社解除契約令旅客下車時則其客票前途無效 客票之通用期間別定之

第十七條 途中下車 旅客除有別定時外凡在客票之通用期間內得於任務之驛途中下車

第十八條 異區間、異經徑路、異等級之乘車 旅客以得會社之承諾時爲限得依客票上記載相異之區間經路或等級乘車

第十九條 客票之讓渡禁止 凡記名客票及對特定旅客發行之不記名客票概不得供作他人乘車之用其他之客票如已經剪票或已用以乘車後者亦同

第二十條 客票之檢查、收回 旅客遇會社請求時無論何時須呈示客票受其檢查、收回 客票經剪票業已失去效力時旅客不允許客票之檢查或收回時即視作未持客票論

第廿一條 對未持有效客票之旅客之加重金 旅客無會社之應諾並未持有有效客票而乘車時會社於相當票價及雜費外並核收與此同額之加重金 遇有前項情事如其乘車驛、等級、乘車回數及計算票價、雜費所必要之事項不明時除能即時證明其事實者外概依另定之規定計算之

第二十二條 支付金之擔保 旅客接到前條所定之要求不立即支付時則會社令其下車且要求其提出認爲相當之擔保

第二十三條 票價及雜費之退還 遇左列情事旅客於通用期間內交還客票而請求退還票價及雜費時則會社依另定規定退還之

一 客票未經使用且未經剪票時

二 無客票上所載等級之相當座位因而中止旅行或換乘[illegible]

三因列車運行之全部或一部休止或因其遲延繼續者而中止旅行時

四因交通遮斷、疾病或其他非爲旅客自己之關係而中止旅行時

第二十四條 免費載回、客票通用期間之延長 遇前條第三號所定情事有旅客之請求時則會社依另定規定免費載回旅客或延長客票之通用期間

第二十五條 隨身物品之限制 旅客不得將危險品、屍體、動物及對會社或他旅客有波及危害或騷擾之虞之物品帶入車內 第四十一條之規定遇旅客有違反前項規定之嫌疑時準用之 旅客如違反第一項之規定時則會社依另定規定處理之且核收相當運價及加重金

第二十六條 隨身物品之保管責任 會社對旅客帶入車內之隨身物品之保管不負其責

第二十七條 旅客之賠償責任 旅客因違反第二十五條第一項之規定致損害波及他方時任其賠償之責 旅客對於因應歸責於自己之事由於會社之施設、車輛及其他之備品或器具滅失或毀損其發生之損害任其賠償之責 旅客如不即時對會社清償前項之債務時會社亦得要求其提出認爲相當之担保

第二十八條 月台票 進入另定驛之月台接送旅客[illegible]

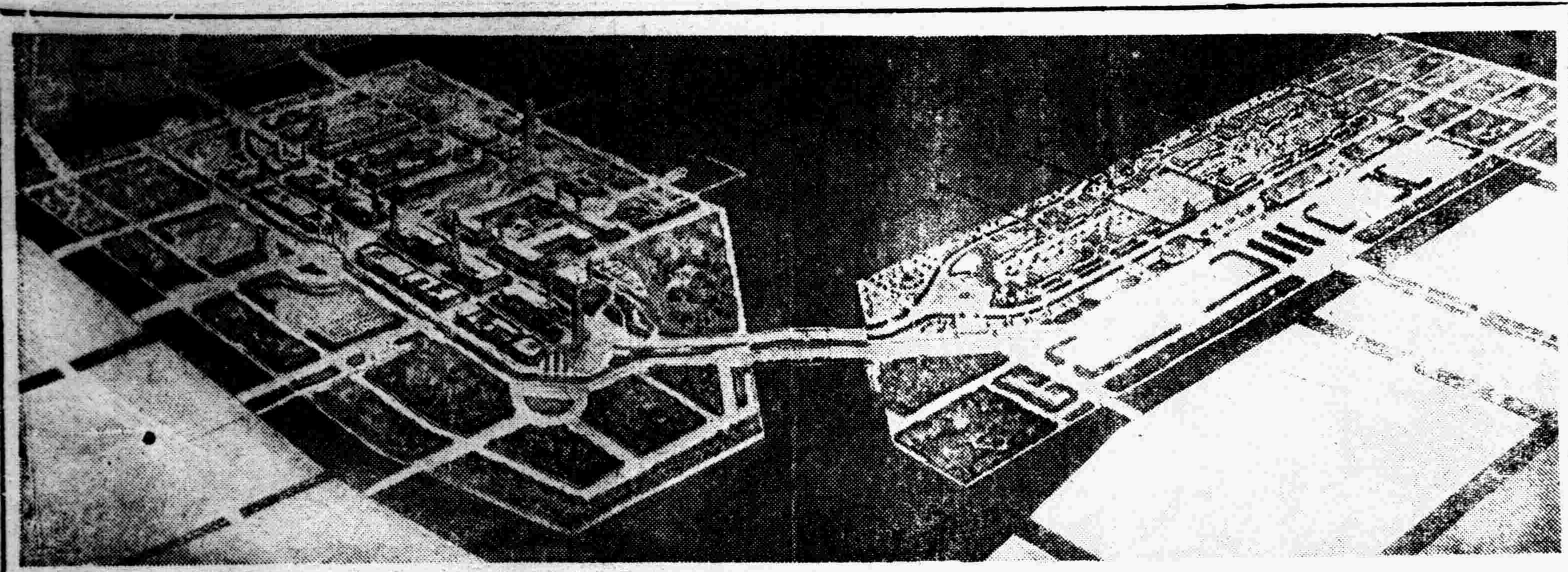

↑日本萬國博東京會場（現立地總面積六十四萬坪）

日本紀元二千六百年記念日本萬國博覽會今次爲社團法人、決定主要人員如左 總裁大勳位秩父宮雍仁親王殿下 副總裁公爵近衛文麿名譽會長阪谷芳郎 會長藤原銀次郎 事務總長副島千八 副理事長橋濱市長青木周三 理事長東京市長小橋一太 東京會場爲月浦現立地建造永久建築物該建築向公共團體爲寄贈東京會場總面積六十四萬坪中建築物博物博貿會直營四萬九千坪、直營以外一萬七千五百坪共計六萬六千五百坪、

日本輸入制限品目 斷行五品目追加

【東京二日發】商工省依輸入品等之臨時措置法、曩輸入制限之甲號（棉花、羊毛、木材）及輸入禁止之乙號（不要不急品三百六十九品目）爲指定、其後隨伴時局之進展、軍需品爲中心、新輸入調整必要之物資呈增加、今次對甲號實施品目之追加、過般來貿易局爲中心、謀準備、愈愈得成案、兩三日中爲甲號追加、謀商工省令 輸入許可規則 之改正、追加品目、爲橡皮紙漿、銅、染料、皮革之五品目、通全品目、日本內地之配統制爲主要目的、故輸入數量之制限限定染料及皮革、印刷用紙、小麥機械等、雖經討議、由追加品目爲削除、

新京生計費指數 十月中一律呈昂漲

依據中央銀行調查之十月中新京生計費指數、前月急漲後、雖入十月、依然呈示强化、總指數一〇八、五、比前月爲〇、八五%之漲貴、爲本年之最高位、比前年同期呈六二一%之高位、於種目別比前月、低跌者無一種目、一律呈上漲、即飲食品費一一三%、光熱費〇九八%、被服費〇、九三%、住居費〇七、四%、雜費〇、四一%均呈昂漲、而飲食品費之昂漲、主因小麥價之漲貴、並品薄少、白米 高粱米之上漲、光熱費依 薪炭之漲貴、單不但季節的關係、甚特殊事情之貨品薄少、被服費因原料漲、再說住居費、因五金漲價、雜費甚飲食品費之漲貴、並交際費之上漲、一月以降之指數如左

一月	一〇五、二七
二月	一〇五、四六
三月	一〇五、八三
四月	一〇六、六五
五月	一〇五、八七
六月	一〇五、六四
七月	一〇五、八〇
八月	一〇五、三二
九月	一〇七、五九
十月	一〇八、五〇

十月中現在 綿布發送額

【安東】市棉織工廠之銷路因各地需貨暢旺、關於綿織物品輸出數量激增、現在又值結冰期、對棉布類之發送狀況尤呈旺盛、據當局統計、自十月一日迄三十日止、棉布發送金額達八十四萬五千七百元云

極東船客同盟 決定船費提高

【東京二日發】極東船客同盟、以今次之物價漲貴爲理由、各等船費決提高、已自十二月一日實施之、提高率爲現行運費之五分再說該同盟加盟之郵船歐洲航路之新運費如左

△橫濱馬賽間

照國丸型	一等	一〇四磅
箱根丸型	〃	九四〃
其他貨客船	〃	八四〃
照國丸型	二〃	七二磅一〇志
其他各貨客船	二等	五六磅一〇志

△橫濱倫敦間

照國丸型	一等	一一〇磅
箱根丸	〃	一〇〇〃
其他各貨客船	〃	九〇〃
照國丸型	二〃	七五磅一〇志
其他各貨船	二〃	六〇〃一〇〃

日本政府 收買金製品

【東京發】因受日華事變之刺激 最近民間裝身具及個人所有之金製品等、政府實却之希望者爲多、於二十七日之閣議、爲金蓄積之起見、協議金製品之政府收買、大藏省、直準備具體策、即產金、法金、地金收買規則等、於現行法規政府收買 可能者、限制金地金、政府收買、關係法規之改正及新省令之制定爲必要、收買手續上最重要問題、爲私人所有品之簡便收買、大藏省現銀行郵便局等進行研究、

安東之製絲工廠 技術工數及採作天數

【安東】市製絲工廠、九月中操作者十八家茲將各家技術工數及工作日數列左

絲廠別	技術工人	工作天數
東泰	二二二人	二十九天
東合盛	二一三人	二十九天
同順	一六〇人	二十九天
乾元	一六〇人	二十九天
義昌東	二〇〇人	二十九天
德生	一八〇人	二十九天
同利永	八六人	一十三天
昌記	一二五人	二十九天
同源	二〇五人	一十九天
七星	一〇五人	二十九天
生記	二〇八人	二十九天
和順號	八六人	一十二天
安大	一四〇人	二十一天
仁昌	六四人	九天
新大	五六人	五天
天成東	三七人	十八天
義昌號	八三人	十一天
双合	九二人	十三天
合計	二四二二人	三七六天

於安東油房 消用大豆及煤

【安東】市油坊業、本年九月中操作者十家、關於大豆原料消用、四萬五千八百七十石九斗七升、煤炭消用二百頓二分、其細數如左、

九月中油坊業大豆煤炭消用額

油坊別	大豆消用	煤炭數
双合棧	七、二九七、八七	二五、〇頓
興盛棧	二、〇七二、二五	三一、〇
双合義	三、八四七、〇一	一〇、〇
廣泰油坊	四〇二、六七	一八、五
恒盛泰	五、八五九、三三	二六、〇
豐裕同	六、八二六、九一	二五、二
和興益	五、一九〇、〇四	二三、三
玉合隆	一、四九二、六〇	九、五
永遠油坊	三、五一七、八〇	一六、七
天增順	三、七二五、一九	三四、〇
合計	四五、八七〇、九七	二〇〇、二

全滿零賣物價調查

康德四年九月・經濟部商務司

▲概況 於本月觀全滿主要二十二都市之生活必需品零賣物價指數•其總物價指數於前月基準• 爲一〇〇•二•(〇• 二%之微漲)前年同月爲基準之時一〇〇• 二爲〇• 二%之微漲• 前年同月基準一〇九• 二爲九二%漲貴• 更觀新京• 奉天• 哈爾賓• 吉林• 齊齊哈爾營口及安東之七大都總物價指數•（康德元年平均)基準爲一三五• 二則爲三五• 二%之漲•再說前月對比平定• 前年同月對比爲七• 八%之漲貴•於前物二十二都市及七大都市之各指數• 本月之六大都市及全滿各都市之生活必需品略同率平穩裡爲越月•

▲類別 於本月物價指數• 依類別表示前月基準•前年同月基準•康德元年平均基準其變動趨勢• 表示%如次

類別	前月基準（二十二都市物價指數）		前年同月基準（二十二都市物價指數）		康德元年平均基準（七大都市物價指數）	
穀類	（減）	3•5%	（增）	4•8%	（增）	1•9%
蔬菜	（增）	30•0%	（增）	38•9%	（增）	8•8%
魚類及肉類	（增）	3•4%	（增）	19•7%	（增）	32•3%
其他食料品	（增）	0•8%	（增）	19•9%	（增）	59•2%
調味嗜好品	（減）	0•2%	（增）	1•9%	（增）	23•1%
衣料及鞋類	（增）	2•5%	（增）	11•7%	（增）	11•4%
燈火燃料	（減）	0•1%	（增）	4•7%	（增）	5•7%
總平均	（增）	0•2%	（增）	9•2%	（增）	35•2%

▲都市別 於本月就二十二都市別(新京基準)之總物價指數該變動趨勢依%表示如次

地名	基準(新京)		前月基準		前年同月基準		康德元年平均基準	
新京		100•0	（減）	0•3%	（增）	2•8%	（增）	29•4%
奉天	（增）	0•8%	（增）	0•9%	（增）	10•1%	（增）	33•9%
哈爾濱	（增）	3•4%	（增）	0•2%	（增）	5•1%	（增）	36•6%
吉林	（增）	3•4%	（減）	0•8%	（增）	11•0%	（增）	38•9%
齊齊哈爾	（增）	4•7%	（增）	1•6%	（增）	9•6%	（增）	28•1%
營口	（增）	2•8%	（增）	1•3%	（增）	13•0%	（增）	36•3%
安東	（增）	1•9%	（增）	1•7%	（增）	18•7%	（增）	38•1%
遼源	（增）	0•6%	（增）	0•7%	（增）	9•6%		—
洮南	（增）	0•4%	（—）	1•8%	（增）	13•3%		—
海倫	（增）	10•6%	（增）	1•0%	（增）	10•8%		—
錦州	（增）	2•6%	（增）	2•3%	（增）	15•3%		—
延吉	（增）	3•5%	（增）	2•5%	（增）	1•3%		—
一面波	（增）	10•6%	（增）	0•5%	（增）	4•3%		—
寧安	（增）	15•6%	（增）	1•8%	（增）	6•7%		—
依蘭	（增）	16•7%	（—）	0•4%	（增）	8•9%		—
富錦	（增）	11•3%	（增）	0•8%	（增）	6•2%		—
海拉爾	（增）	20•0%	（—）	0•6%	（增）	5•2%		—
承德	（增）	11•6%	（增）	0•9%	（增）	5•9%		—
赤峰	（增）	4•2%	（—）	1•2%	（增）	12•2%		—
黑河	（增）	23•4%	（增）	0•1%	（增）	11•2%		—
山城鎮		—		—		—		—
佳木斯	（增）	21•0%	（增）	1•0%		—		—
總平均		—	（增）	0•2%	（增）	9•2%	（增）	35•2%
大連	（一）	11•5%	（減）	0•2%	（增）	11•5%		—

東安電影院 電話2.3542
今日開演
王元龍 范雪朋 主演
紅粉鐵血
湯傑 主演
軍事愛情片
票價 樓下一律一毛

北市場 雲閣電影院 電話(2)2121
天一公司 偉大無上貢獻
公演日期 十一月四日 五日 六日
主演 陳玉梅 加演 支那事變
寫盡了人生途上的悲歡離合 述盡了愛場中的甜酸苦辣
紅樓春深
探景幽麗如展百幅名畫 此天一只 情節悽慘如聞午夜鵑聲
全部普樂歌唱有聲
時間 普通日 午後半點開 午後十二點止 休假日 午前十點半開 午後十一點止
票價 樓上三角 樓下二角 軍警學生幼童半價

光陸 CAPITOL THEATRE
奉天城內中街 電話(四)三六三三
今日開演
歡喜冤家
在天一公司出品中 這又是一套頂上的頭等片
陳玉梅 胡珊 李英 主演
珠聯璧合 出類拔萃 聚精會神
循環開演 隨時入座 看完爲止
全部有聲對白

天光電影院
今天開映
王次龍 李陸麗霞 舒麗娟 張振鐸 英 主演
兩兄弟
全部有聲對白 歌唱傑作品
時間 循環開映 午後一時起至十時半止 假日 午前十時半起至晚十時半止
票價 樓上下一律一角

需應院入
永井改 長井医院
皮膚科 性病科 泌尿生殖器科 肛門病 X光線 科一般外科
奉天 八幡町平琴 電話二九二四五 長六〇
醫學博士長井清一郎院長

自行車 推銷車 各種零件 批發零售 堅固價廉
新興商業公司
本店 奉天三經路永和里一號 電話二一·四三七八
營業部 城內鼓樓西路南

奉天商埠三經路
辯護士 法學士 田口純男事務所（登錄事務取扱）
電話二—一二三五七番 二—四一二四番
事務主任 楠山貞助
滿洲人事務員 元法院書記 劉仲金 包雲翹 周奉璋

減價預告！
[illegible]
自十月二十日起 以一個月爲限
大南門大街路東 春雨堂發行

金州分社易人啓事
啓者本報前金州分社長馬占元君因有高就辭退茲更委葛足三君繼任事務所設於金州西大街路北二五五番地電話二百四十六番如有訂閱報章或刊登廣告等事請至該事務與所閣葛二君接洽可也

海陸運送 通關代辦 一般運送
奧村運送 奉天支店
搬家—親切 皮外—詳細 運搬—迅速
海運業、東洋商會奉天出張所（本社大阪）
奉天宮島町一六番 電話長三一三三二五番
大連武藏町五番地 電話長八二二三番

電燙
電燙技師·藝術優良 倘蒙光顧·請駕早臨
料金 電燙四元 火剪燙八毛
（將此券放下來本館燙髮者收費三元）
瀋陽理髮館
奉天鐘樓南大街路東九三

隆冬嚴寒
是肺病痰喘咳嗽的節令
隴西氏理肺丸 確爲對症治法
主治症狀
奉天大西邊門外
鴻育堂蔘茸藥店啟 滿電話二—三三五一號

森永楓梨糖

美味滋養

東洋第一　完備工廠
製品精良　環球馳名

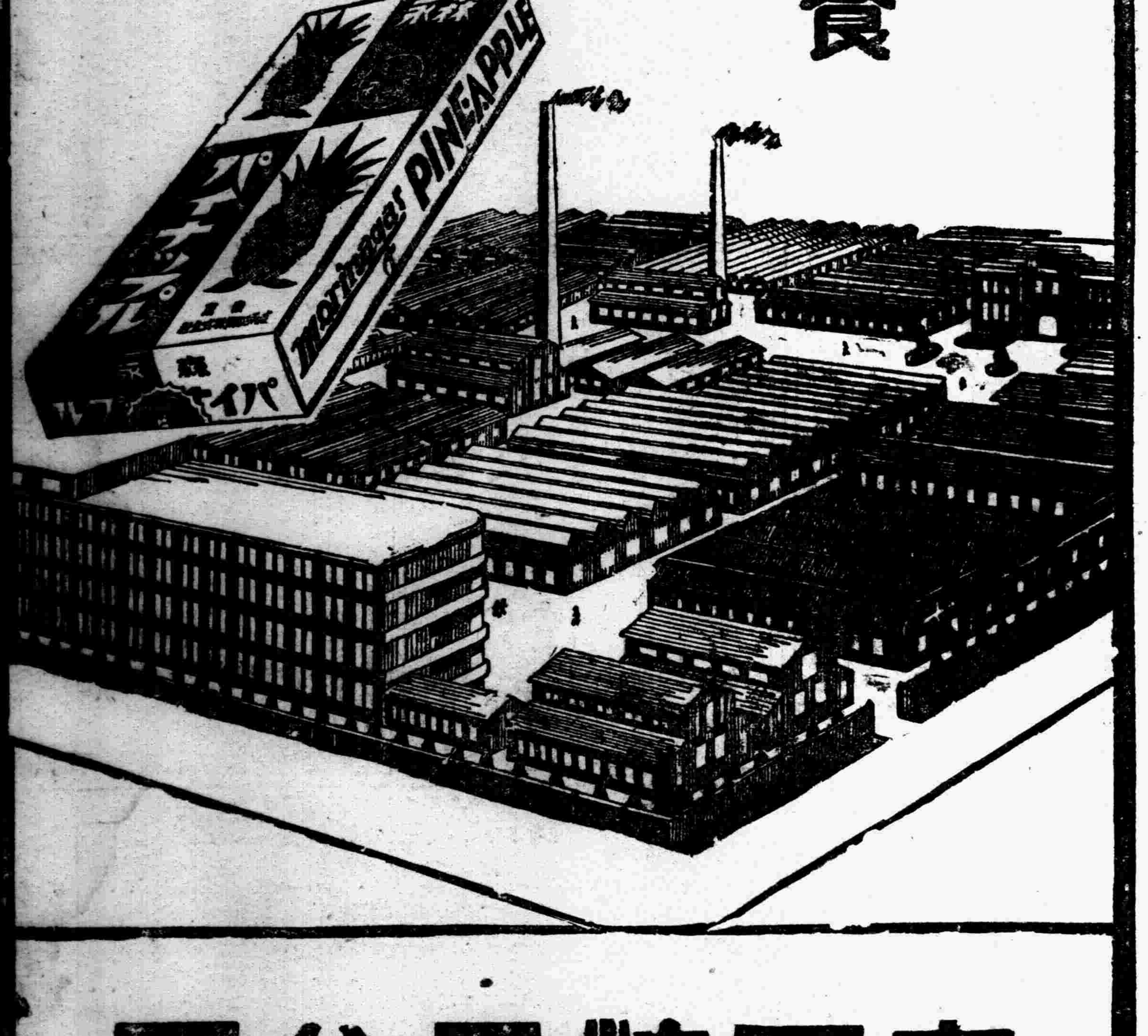

森永糖果公司

大連市雲井町二十七番地・電話四.九〇二八 四.九八八四番

名不虛傳！

各大藥房均有出售

數十年來兜安氏藥膏始終最佳

皮膚病而用劣藥以致轉劇或釀成惡性者往往有之欲免此虞而求速愈當用兜安氏馳名藥膏此膏乃皮膚病最佳藥品質效超羣盛譽久馳功能拔毒消腫止痛生肌愈而無疤凡屬皮膚病無不立愈兒童嬌嫩尤應採此

上海兜安氏西藥公司

如何吸煙消遣

君如以吸煙爲消遣則所吸者不論是水旱煙紙煙或雪茄務宜注意吸入之烟不至引起咽喉口腔等處涎膜乾燥或疼痛等患韋廉士吸入止咳片最能防免此等不良影響而使君眞能享受吸煙樂趣此藥片含在口中緩緩溶化卽揮化一種芬芳爽適而具有偉大治療之氣體及藥精潤咽喉口腔之涎膜止激刺消炎腫使痛處告痊韋廉士吸入止咳片裝璜小巧極易與煙盒一同置入衣袋吸煙者固以爲便卽不吸煙之人苟患咳嗽喉痛氣喘傷風氣管支炎用之亦一樣有益　各藥房皆有出售或逕向上海江西路四五一韋廉士醫生藥局函購一切信件可由奉天和記洋行轉上海韋廉士醫生藥局

胃痛!!

胸痞、欲嘔、起噯氣——有這樣症狀、的確是有腸胃障碍的憑証、此時若加適當的治療、不至於大事而可癒好、倘若輕視、而放置則漸成慢性、終至悔而不及的窮地、

慢性胃腸病宜用愛脾

腸胃病一日成了慢性、腸胃內壁發生糜爛、每遇食事、卽受刺戟而發激痛、又起瀉痢等等、至此治療很不容易、且有誘發胃癌、胃潰瘍之虞、對於患腸胃疾病、尤其是慢性胃腸病、祇好服用切實有效的治療藥愛脾吧！愛脾能够整頓腸胃病的原因腸胃粘膜的機能、對於病衰細胞賦給活力、促進全機能健全的活動、故對於●食慾不振、胸痞、欲嘔、噯氣嘈雜、●常有瀉痢或過軟、便混粘液、血液、膿汁、●腹部膨漲、咕嚕作聲、放出臭屁、下腹痛疼、●雖常食滋養物、亦沒有補及血肉、因此身體漸趨衰弱、●氣虛精衰、面色黃萎、神經過敏小事發怒、●稍或喝酒、便起痢瀉或疼痛等等病態、患這種病應當着吃愛脾藥、必定身體自然轉好恢復美善的健康吧、

價目

兼治胃、腸病宜用愛脾（粉末）			
三服裝	二十錢	十七日分	三圓
四日分	七十五錢	四十五日分	七圓
八日分	一圓卅錢	特製七十日分	五圓

專治胃病宜用健胃愛脾（錠劑）			
七十五錠裝	五十錢	三百四十錠裝	二圓
百六十錠裝	一圓	千錠裝	五圓

◀各埠大藥房均有代售▶

總發行所　大連市山縣通一丁目　順和公司

振替大連三七六五番
電話七六〇八番
本店大阪・支店東京

盛京時報
明治卅九年九月廿四日 第三種郵便物認可
大同元年七月二十六日
發行所 盛京時報社 奉天隔田町九番地
發行人 染谷保藏 編輯人 菊池貞二 印刷人 東光明
十一月四日
號外

本號外不再誌本紙、第二面有重要記事請讀者注意是荷

日軍步武堂堂開入娘子關（正太路戰線畫報）
外國觀戰武官視察戰跡畫報

晉省作戰敵竟覆滅

日軍制覇山西在邇

炸擊大孟鎮附近之敗敵

（天津三日電）三日拂曉、日軍征服忻口鎮大難、而進入忻縣、對敗走敵軍加以猛擊、敵軍向太原府源源潰走、日軍山西作戰軍、二日在東部戰線、攻略壽陽、決定該方面之勝利、

更在北部戰線潰滅抵抗線、覆滅敵山西作戰、現今抗日華北最後據點之山西制覇之偉業、驅馬山西山岳地帶以來、僅爲一個月、於皇軍頭上燦然映及、

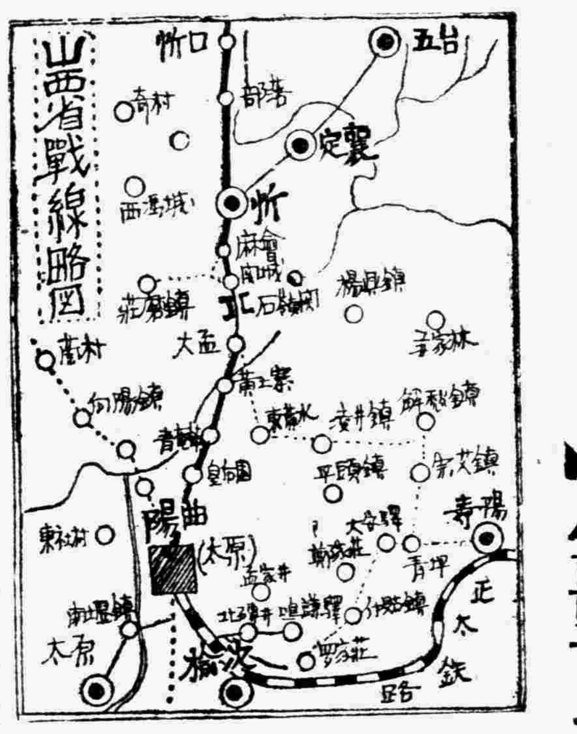

【北京三日電】軍司令部午后〇時五分發表、

一、福田捷足部隊、三日午前九時半、果敢突破敵陣、佔領忻縣、

二、日軍飛行隊、在忻縣南方三里大孟鎮附近、炸擊退却中之敵軍、

三、正太線方面、西進中之小林、岡崎兩部隊、擊破據在壽陽陣地之敵軍、向西方追擊中、

附近一帶敵陣之日軍、更轉鋒開始猛追擊、一方向南方忻縣盆地之先鋒福田部隊、三日午前九時半進入忻縣、尚小堀〇〇部隊、接福田部隊猛追潰走之敵軍進入忻口、

【山西省平地泉三日電】對據忻口鎮附近天嶮而頑强賡續抵抗之敵約十五萬、日軍自三日未明、開始猛總攻擊、即二日午後十一時、和田工兵部隊、組織決死隊、除決行敵陣炸破外、亘全線開始一齊總攻擊、敵軍試行最后抵抗、加以手榴彈、機槍、小槍之亂射、擬阻止日軍突入、然第一線部隊、踴躍突入敵陣地、亘全戰展開壯烈的肉彈戰、以白刃佔領許多的敵陣地、當明治節佳日之三日午前零時、佔領全戰線亘八里、幅一里之天然要害、忻口鎮附近之敵陣地、忻口山頂高懸日章旗、更日軍急追敵軍向太原方面猛進中、

【平地泉三日電】在明治節佳日、佔領忻口鎮之〇〇部隊本部、部隊長以下全體集合庭前、向皇居舉行遙拜式、戰勝之餘、喜色盈階云、

日軍追敵入忻縣

敵軍向陽曲退却

【平地泉三日電】三日午前零時、蟠踞忻口鎮附近山岳地帶之敵軍、因日軍猛攻之結果、已盡行退却、日軍於午前五時廿分、完全佔領忻口鎮附近一帶敵軍陣地、日軍一部、於午前七時五十分、抵忻口鎮南方約一里之金山鋪、由忻口鎮至忻縣間、已無敵兵隻影、

【北京三日電】軍司令部於今日上午十一時發表、

一、敵軍主力、自忻口鎮太原大道、向南方退却中、

二、粟井井原部隊、下午七時五十分、進軍於金山鋪之南端、

三、戰場上秋日晴和、殊快人意、

【天津三日電】佔領忻口鎮

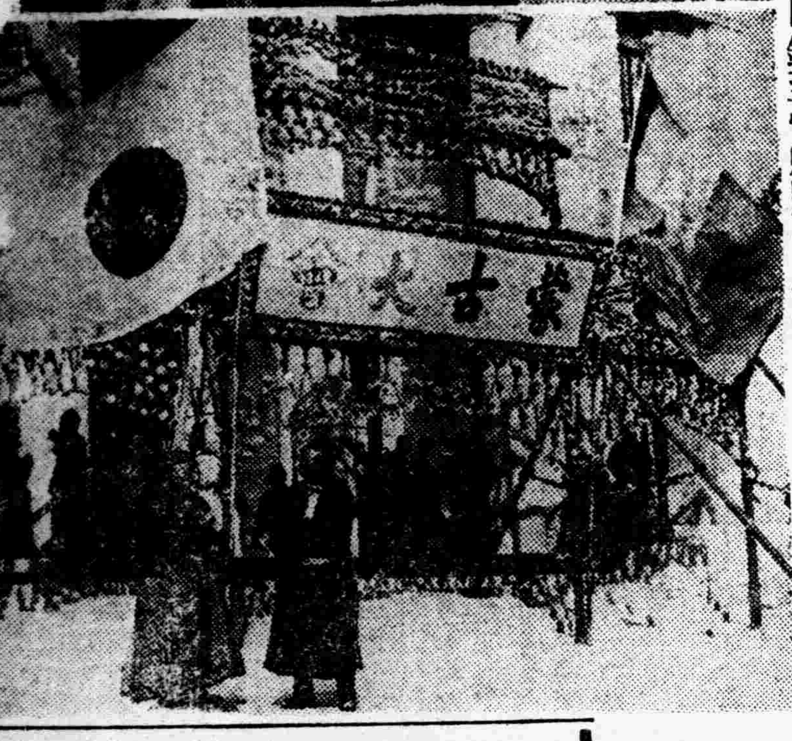

蒙古大會畫報

（上）蒙古聯盟自治政府樹立之功勞者、由右爲烏古廷中將、李守信將軍、德王、

（下）以日蒙兩國國旗掩飾之蒙古大會會場表門、

今次中國事變原因 胚胎於華排日策

蹂躪九國條約乃是中華

英美兩國 慫恿比利時 置喙於日華紛爭問題、決在不魯捨爾招開九國條約會議、

在此會議、日本是否參加、對於會議價值關係綦重、關係各國、尤爲重視、而日本政府、業已決意不參加會議、覆答比國政府矣、至於日本政府不參加會議之理由及其態度、一如共覆牒所云、『今次會議之邀請、對於日本在華行動、遽斷爲違反九國條約之決議、頗有關聯、况會議以妄下攸關日本政府名譽之斷定、且對日本採擇非友誼之決議爲前提、故關係國間、終不能充分以誠意相交涉、就令現實、公正妥當解決日華事變、亦難期待』、

此日本府政 府不參加會議之理由、吾人觀此、可知日本理由態度、極屬坦率公正、彼對日本現在在華行動、妄斷爲違反九國條約之人士、殆未能洞悉九國條約精神、他方、對於日本迫不得已、與中國鐵拳相見之底蘊、以及近二十餘年、中國偏執排日政策、帝國華中國歷史關係、亦未能盡曉也、苟深明此中歷史、知日本迄於今日、對中國如何隱忍自重、忍人之所不能忍、更將想到中國實爲仇敵、

按九國條 約之根本精神、即所謂由各締約國協力中國、樹立健全鞏固政府、此對於政情不安之中國現狀、關係國家國持同情與好意者、而本諸締約國側之好意、自屬瞭然、但對好意苟不以好意酬之、則九國條約締約國中之任何一國、試爲中國以假想敵國惡意待之、斷不能考慮締結條約之當時也、然實際如何耶、當一九二六年、由鮑羅欽及加倫指導之國民革命軍、北伐之際、展開猛烈反帝國主義運動、銳鋒主向英國、致發生漢口租界奪回事件、其中是否蘊蓄極端澎湃之排外思想耶、於是遂於一九二七年三月、發生英美兩國砲艦砲擊南京事件、

日本政府 對英美此種行動、決不認爲違背九國條約、若追憶往時、既可知當時排外思想如何猛烈、又知其使英美兩國砲擊南京之故、爾後、南京政府標榜革命外交、以片面意思、而出廢棄既存條約之暴擧、倘按史實冷靜回顧南京政府之行動、則本諸締約國好意之九國條約精神、在國民党革命軍採取反帝國主義政策時、已被蹂躪無餘、且已釀成無異被中國廢棄之事態、當締約國之好意反遭侮蔑則時、視該條約已被廢棄者、蓋公理也、故九國條約、在歷史上已與最後北京政權崩潰時同歸滅亡、

換而言之 九國條約對于以排外政策爲基本之南京政府、不能負任何條約上之義務、且不能受條約束縛、在日本情勢上、尤屬當然、日本政府自締結九國條約以來、始終對中國抱好意態度、且依據條約之精神盡力、堅持與各國之協調主義者也、

關於對華 國家建設之日本好意、由收回關稅自主權、日華先放棄一事、可以明瞭、然日對華外交、以有名幣原外交而被指導、乃未幾正面不得不放棄該外交政策之事態、即華方排外運動銳鋒、由英轉爲日本、幣原外交理論、承認華側進步性同時、『對好意而以好意報之』、爲現實問題而發生、其後南京政府排外政策、愈形熾烈、就中外交部內有歐美派、依賴歐美列强勢力、除排日外、擬維持自己地位與勢力、因渠等國府排日傾向、更加激化、且該一派在國府內保持相當勢力與地位、國府對外政策、愈趨排日的該教育方針、培養學童排日意識、實施排日教育亘十餘年、

在華排日 運動逐年、如何激烈、又日本於此情況中、堅持隱忍自重而沈默與否、由一九三六年八月之成都事件以來、續出之華南排日恐怖案觀之、即可明白、即成都慘案、一九三六年八月廿二日、關聯再開成都總領事館、日人四名、在大川旅社受襲擊而被慘殺負傷、北海慘案、漢口慘殺日警官上海水兵槍斃事件、長沙襲擊日人旅社案等、不勝枚擧、如此對旅華日僑之兇暴事件、全華接踵發生、然自西安事……抗日人民戰線派之……達極點、

故事態立 於日由華退……自衛權發動而講求積極的打……此急迫事態、似突然發生……對該不法事件、日軍當局……之方針、求華反省、然……華北事件、更因滬上……招來第二次上海事件……

總而言之 今次……亘多年之排日政策……事件、集積之結果、……於過去不採排日政……信而無疑、從而日……侵略華側、……犯九國條約……之事實、……

於明治節佳辰 空陸軍相猛攻

滬各戰線部隊遙拜皇居

【上海三日電】因二三日來天公降雨、戰線之塹壕道路、幾如一片泥海、並因河名水漲、故渡河之工作及軍事行動、愈爲困難、但愈加發揮將兵士氣之〇〇部隊及〇〇部隊、自二日夜以迄三日晨、繼續敢行敵前渡河、追擊敗退之敵軍、但第一線之攻擊、極爲猛烈、當明治節之此種進擊、意義頗深、且華軍中央部分、已遭突破、敵兵立呈動搖色彩、三日晨、雨霽天晴、於密雲低罩下槍砲隆隆、友軍之飛機轟轟、破曉以來、往來頻繁、以巨彈向蘇州河南方敵軍主要陣地、敢行轟炸、

【又電】菊花盛開之明治節佳辰、今亦同臨上海、夜來雨霽、密雲低垂、將兵而孔、莫不格外朗爽、〇〇部隊、在起床時、各隊高懸旭日旗、全體將士、遙拜皇君、沾滿泥污之戰車、砲車、亦懸新旭日旗、萬歲之聲、隨處騰起、戰歿勇士墓前、供有新花、戰友皆合掌默禱、〇〇本部中、由近河之農家、折來菊花一枝、揷入汽水瓶、以示慶祝、〇〇部隊長面上不覺流露微笑、曾爲戰略重地之蘇州河兩岸、在機關槍彈橫飛中、亦飄動旭日旗、感人情景、觸目皆是、晝餐時、向最前線兵士發送日本酒果之屬、以祝今日之佳辰、載運酒罇之汽車聲、亦覺助人興致、

今村部隊 猛炸敵陣

【上海三日電】海軍航空隊今村部隊麾下〇〇架、三日午後一時起、衝破密雲、翔至林肯路南方敵陣地上空、與陸軍地上部隊進擊、對敵第一線部隊加以猛炸、

日海軍在滬 恭迎明治節

【上海三電】軍艦出雲、今日恭迎明治節佳辰、長谷川司令長官及全員一同、午前九時、向東京舉行遙拜式酌冷酒表示祝賀之意、陸戰隊本部舉行遙拜式、及祝賀會、又開北警備隊、於廢墟之兵營內、開小規模之演藝會、慶祝聖上陛下萬歲、慰勞隊員、尚在黃浦江碇泊各國軍艦施滿艦式、對日表示敬意、

排除在華日英摩擦 强化現地外交陣

【上海二日電】隨同進展在滬戰事、在全華日英間摩擦頗多、有諸種誤解過失等、每逢發生事故、日側雖表明正直態度、然英國尚未綽然、誤解猜疑、遂日愈深刻化、長此以往、日英國交上、必招來相當影響、日側現努力掃除如此暗雲、又英側憂慮現狀、圖謀現地外交陣之充實强化、決定努力以減少與日側摩擦、駐華英代使辦哈烏氏、偕同領事普拉克班氏、一日由寧抵滬、又駐日英大使館二等書記官普稜氏亦抵滬、如此關係者與日本當局折衝、交換意見、以資增進日英間親善關係云、

爆炸林肯路南方敵陣

【上津三日電】海軍航空隊北島中尉指揮之〇機、三日午前十一時許、衝破密雲、翔至林肯路南方、於敵軍第一線陣地上空、作二百米之極低空飛行、繼續果敢轟炸、獲莫大之效果、

殲滅逆襲姚家宅敵軍

【眞茹無電台二日電】扼小南翔死命之姚家宅陣地、業經日軍椿部隊之手攻陷、敵部隊再來屢行頑强逆襲、而窺奪還之機、茲於二日午前二時、以利用此時之暗夜、於榴散彈砲之掩護下、約有五百名敵兵、曾向日軍陣地逼近、故山四保〇〇部隊田中部隊、以與第一線部隊巧妙聯絡、對此加以追擊砲射擊、雖於此暗夜、連放四發之砲彈、皆完全命中、敵方遺棄屍體、狼狽敗走、

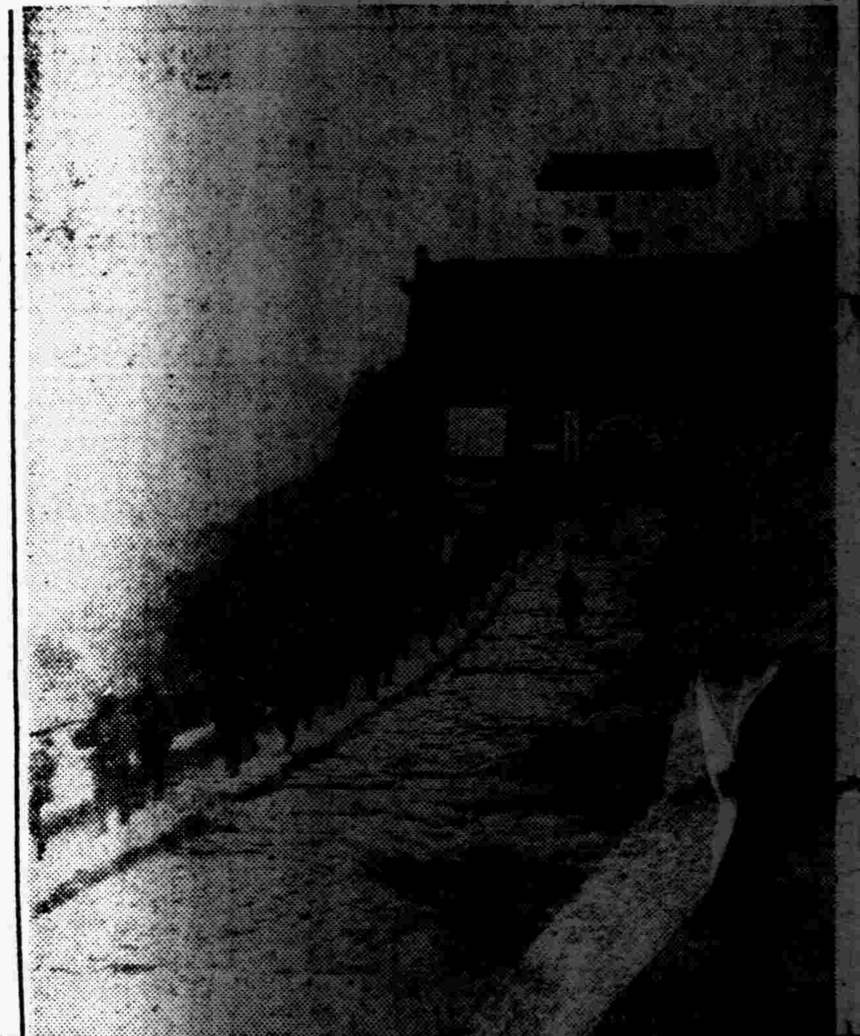

英對日空氣漸次歸於冷

【倫敦二日電】英國消息靈通者言、不魯捨爾會議、一般事情不安、終不免鼓其簧舌、但於總會討論後、似依囑英美小委員會、俾發現調停日華紛爭之途、英國國民現雖注視蘇聯代表在會議席上之態度、但據英國官方所下觀測、彼僋雖……向、依然……靜、尤其……公平、……演說報名者、最……大使館員及其他人士、對於釋明日本公正態度、更增威勢、各地羅達利俱樂部、保守黨團體大學、及其他智識階級報名者居多、又上海租界境界附近不詳事件、英國當局、亦異常忿恨、尤其極度痛心守備兵同情中國誤解日本、似向現地發出訓令、又對日軍忍耐作戰上不利、充分加以警戒、英國人士、均讚美日方態度云、

改革日內閣制度 新設監察局

【東京二日電】關於隨伴大本營設置內閣制度之改革、於內閣設置所謂監察局之一大機關、內閣常自國策的見地、監察各省之行政狀況、即考慮關於在內閣決定之國策方針、移於行政官廳、果能無遲滯且適確行之與否、擬常監視之案、內閣制度之根本的改革、爲不可分之監察局之新設、日本國內閣制度改革上、此又可視爲劃期的改正、閣首腦部、於該監察局亦併考慮情報局、事務設置、企圖欲斷行內閣部改正、

華軍退却龍華 難持南市治安

【上海三日電】據確息、南市方面之華軍及保安隊、二日中已告撤退、剩下方集結於其西南方龍華方面、此蓋因懼避日軍炸華南市、以及法租界當局穩力喚起華方注意、故承認撤退耳、而華軍撤退以後、南市治安、暫由自警團維持、惟是小規模强盜、已陸續發現、兼信該方面治安之維持、甚感困難、

上海全面戰線日軍有利進展

【上海二日電】軍報道部下午六時半發表、

一、在虹橋……之蘇……仍行進攻、自今晨以來、……退附近各村落……南方之……

二、田上石井兩……部隊……猛攻蘇州河南……略敵陣地向南方……

三、〇〇隊及〇〇隊、……以來、猛攻南翔〇〇……區、戰況爲日軍有利進展、

四、日機今晨擧全力協助陸上部隊作戰、偵察聯絡、並轟炸敵陣地、予敵以莫大損失、

明治節 …都舉行 祝賀會誌盛

【新京專電】明治節佳辰、爲奉祝明治大帝御聖德及作興國民精神之官民祝賀會、於滿鐵新京支社地方課協和會首都本部領事館特別市公署共同主辦之下、三日正午、在紀念公會堂開會、舉行盛大慶祝、到有植田司令官、日比野駐滿海軍部司令官、張總理以下各大臣、田邊參議、星野總務廳長官、山口滿鐵社長、廣瀨電電社長、及其他官民約五百人、在合唱國歌祝詞後、即開賀宴、最後由植田軍司令官發聲、三呼日本帝國萬歲、十二時半閉幕矣、

西安縣開戰勝慶祝大會

【西安】滿洲帝國協和會西安縣本部長關義鐸氏以日支事變以來、盟邦大日本帝國皇軍對於中國之舊軍閥共產黨、加以正義膺懲、友軍步武堂堂、百戰百勝、所向無敵、不但華北無敵人敗殘隻影、太原濟南已將陷落、而上海難攻之碉堡廟行江灣大場等鎭、亦均攻下友邦向以無極之大慈悲劍、而使昏迷之支那漸爲明朗化、東洋和平於最近之將來亦臻確立本縣開戰勝慶祝大會以披歷鎗後之熱誠、而祝平和確立、其慶祝式典如左、

式典、十月三十一日午前十時、式場、守備隊營庭、其他地方於各警察署所在地、及其他參集可能之地域適宜舉行可也會序行事、縣城各戶均揭揚日滿國旗、游行、游行中執標語旗而宣傳之、標語、舉國一致日滿協力、協和一心東亞明朗、正義皇軍百戰百勝、破邪顯正殲共黨、慶祝皇軍大戰勝、忠靈塔參拜、講演會、參加慶祝者、協和會各分會、各機關法團士紳商民等均行參加無漏、於午前八時半各參加者陸續往縣城北門外、杉浦部隊集合至定時開會、向日滿國旗敬禮、日本帝國國歌合唱、滿洲帝國國歌合唱、祝詞、西安縣協和會本部長關縣長、對於犧牲者默禱一分間、對日滿兩軍感謝文決議、關本部長、利行本部副長、軍代表 祝詞、杉浦部隊長、大日本帝國萬歲滿呼、關本部長、滿洲帝國萬歲滿呼、利行副本部長、對日滿國旗敬禮、慶祝旗行列、協和會各分會會員及諸團體約六七千人、自縣城北門外杉浦部隊出發、進北門經大日本憲兵隊、南行大什字街至忠魂碑參拜、進東門經大日本領事館、西行經滿月前至西安縣公署門前、至大什字街解散、於晚七時起開講演會、日系者在西安警察署樓上、講演者爲、杉浦守備隊長、末岡憲兵隊長、大泉首席指導官、滿系者在西安龍山兩級學校大禮堂、講演者爲、關縣長、內務局長楊世英、警務局長李旭滄、關縣長講題爲、建國精神之四大要綱、日滿一心一德及不可分之關係、民族協和、王道政治、道義世界、楊局長講題爲、日華事變之認識及感想、李局長講題爲、中國外交以夷制夷終歸失敗、杉浦部隊長講題爲、日支事變之關係、自晚七時起至晚十一時許、講演終了、講演者 詳細解釋、旁徵博引、聽者均適底明瞭云、

良駒神安號

馳驅戰場數處負傷 故鄉少女致翰慰問 橫山姑娘的純潔博愛

【東京專電】○○部隊長之愛馬神安號、自事變以來、即隨同叱咤三軍之主人公○○部隊長、勇敢馳驅深秋江南原野、往復硝煙彈雨之中、詎於九月二十三日、敵迫擊砲彈飛來、腹部及其他數處、均負破片創傷、共後、經獸醫等竭力醫治、近時漸告復元、三日、陣中接到故鄉一少女慰問此名馬之親切書翰、中謂、『請爲彼馬、購買其最喜食之物品、』並在信中、附寄伊個人存欵若干、似此純情、部隊將校等、感激不置、此少女 非他、即高松市龜阜小學五年生橫山久子姑娘是也、

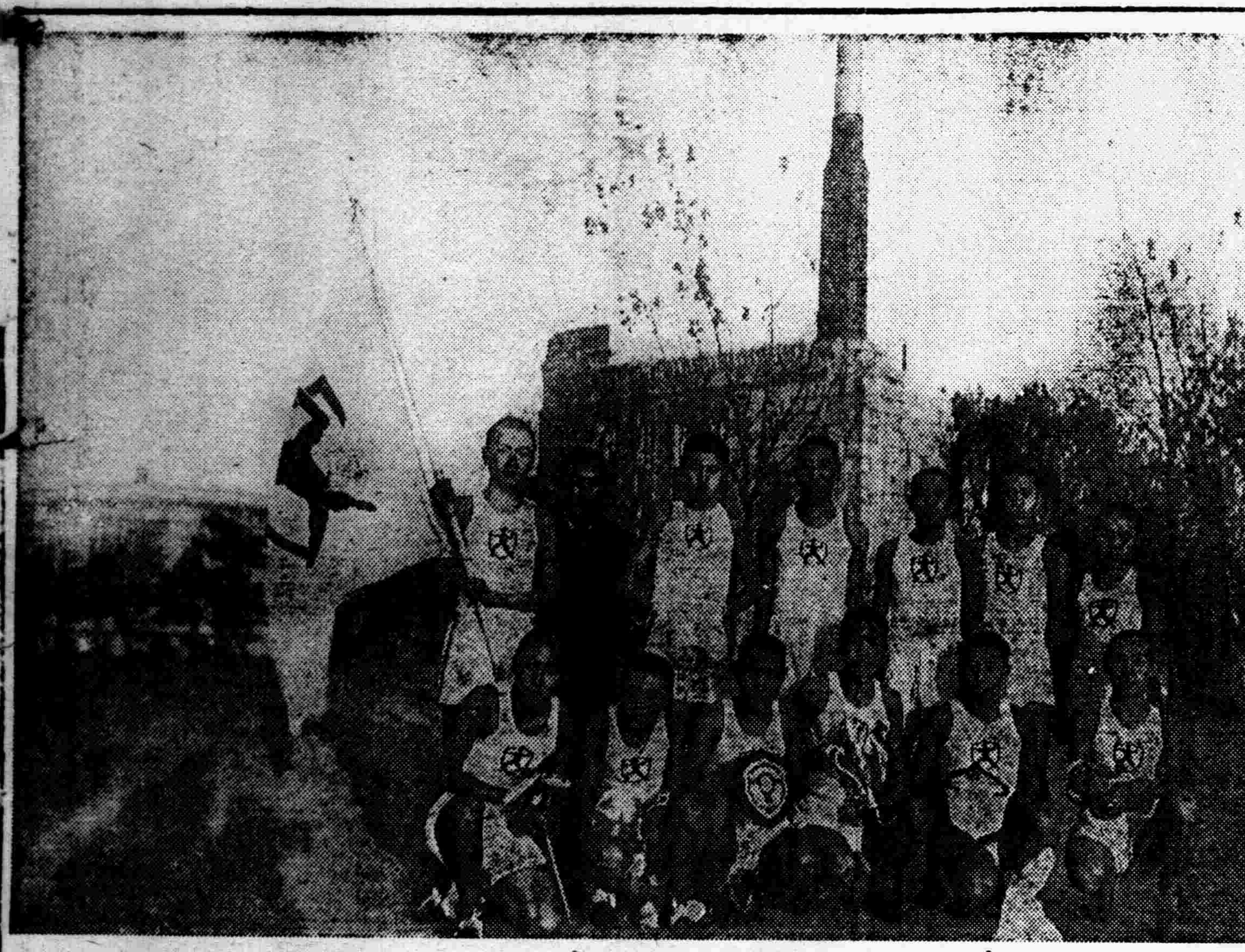

南京政府的抗日教育（二）（楊 萍）

再看看南京教育部審定的教科書、共內容眞有令人略然的地方、是世界無比的一種欺騙教育、使世界識者幾不知南京政府的良心何在、

十年前國民黨奪取天下後、即將全國的排日組織起來、並使之深刻化與普遍化、且由國共合作當時即行抗日、所以才演成今日的悲慘狀態還完全是南京以排日爲黨是的結果、

南京教育部審定的小學教育六年間的教科書、共五十二冊、檢討共內容眞有驚人的排日教材、並揭載很多的虛妄說明、考案、實習、研究等的課題

在此項教科書中所載的排外排日的記事、總數合爲五百七十四件、舉凡國語、算術、地理、歷史、衛生、自然等六課目外、社會、常識等之特設課目亦有排日思想、僅此特別科目中期有二七九件之多、幾占全總數之半、尤其應注意的是在兒童腦筋中、其鼓吹方法非常徹底、全學年的 課目教材中、都是朝鮮、台灣、琉球及二十一條等問題、反復記載務使兒童深入腦筋爲止、

以上所採用的排日教材、完全都是捏造的、雖然是教科書也可將正當歷史置而不顧、爲造一些便於宣傳的事情、例於教科書常指日本是侵略國家並說台灣琉球均是中國屬地、經日本暴力奪取的又說日清戰爭是爲日本侵略朝鮮而起的、這都是將正當歷史歪曲了、

查琉球是日本推古天皇時、即中國隋朝時在稱爲南島地方的住民、是原始日本人的一分枝、從古來就是日本領土、只要讀過日本史就可以明白了、

又如台灣是淸國對日本指爲『政令不及之地』日本在六十四年前、因該島土人殺死日人而起師討之、其後日淸戰爭後在下關(馬關)條約中、割讓給日本的、中國竟說是侵略、或說是强奪、不是妄言嗎、

更有朝鮮本是獨立國家、合日本併合本是合法而謀兩國民共同幸福的、中國竟指爲自己屬國、不是欺 騙自己 的國民嗎、這種欺騙教育連歐美有識者、均認爲不當、有很多的學者對日方表示同情、在此短篇尚不能多舉例子、

總而言之南京政府的一切排日教育、完全都是錯誤的、我們固不能動中國國民全部都來讀日本作的歷史、但對於第三國人作的世界史、要多留意些才好、下邊就是例子、

美國有名的歷史家紀芳氏、在他的名著『世界政治學序』論上說『日清戰爭是日本對侵略東洋的歐 洲勢力的 第一次反擊、日俄戰爭是第二次反擊、至日德戰爭及二十一條要求是第二次反擊』共後又詳加論斯說『日本是首唱完全獨立的、對歐美之侵犯朝鮮、極力加以反對、歐美不得已、慫恿中國使之和日本挑戰、該時中國的腐敗政治家、不明東亞大勢、盡力主張 中國在朝 鮮之宗主權、東亞遂引起重大危機、中國政治家只知一身之利害、罔知東亞興廢之大局、置日本數[illegible]不顧、[illegible]而不履行日本間之條約、無論出兵於朝鮮、遂使日本亦不得不出兵、因而演成日淸之戰、終以中國敗北而結局這種判斷下的很正當、總之又說『日俄戰爭是爲 俄國侵略 滿洲及朝鮮、不得已之防衛戰也、日德戰爭是使歐洲一方之雄、德意志侵略中國、日本使之總退却也』在此應聲明的、紀芳並不是什麼親日家、他不過是一個正當的歷史家而已、

更如滿 洲事變、上海 事變等、這都是日本發動自衛權決無他意、中國絲毫沒有誹謗日本的餘地、

這事有美國著名學者、在事變當時立於第三者地位說過『此次日軍 的行動、乃當 然之事、因爲在中國所有的經濟上權益、完全被阻害了、日本爲共存共榮 也曾努力 到二十五年、尤其在過去五年間、中國用種種手段、以排除日本經濟之發展、忍耐自重之後、才有此次事件之發生』

不但此其他凡歐美所稱爲極東通的人士、對日本當軍事行動、均認爲正當、因爲他們素知中國如何排日、又知日本是如何忍耐自重的、且日本對華講親善、始終抱共存共榮的主義、以及日本在極東對經濟貢獻之偉大、這都是人所熟知的事情、這豈能僞造事實、而捲盡天下的耳目嗎、

英國在言論界很有名的人叶布蘭多、是專研究中國名家、他在滿洲事變當時也曾發表過談話、現在介紹一部分如下、

『日本這次的行 動完全是合法的、因爲是在他權利範圍內的活動、日本爲擁護自國的權益、及確保東亞和平、不得不有此次事件、且可因此次事件之發展、使兩國[illegible]一變而爲共榮之地方、在[illegible]族必能此而得多大之幸福、人相信最近即可成爲事實、』

此外歐美人士對日發事件、所下的批評很多、凡是有名的經濟學者、或是通曉極東事情的人士們、所下的判斷都極正當、都認爲日本的行動、是爲衛護既得 權上的不 得已的行動、可知世人自有公論、

這次事變 當然亦 由排日而起、且不幸擴大到全面了、日本此次不但對南京政府加以膺懲、且對陰謀赤化全中國的赤魔、亦將加以排擊、也是對歐美勢力的排擊、至朝鮮問題、日淸、日俄、滿洲上海兩事變中國事變、這全是由日本正義感而出發的、決不是以侵略爲目的的、

中國之得有今日、不是全仗有日本嗎、現下的排日就是忘知一[illegible]的國[illegible]抗日[illegible]爲抗[illegible]衆、[illegible]具、[illegible]失敗的[illegible]要外交、[illegible]撤臨國[illegible]樣、是們[illegible]恩、況南京[illegible]共政策後、[illegible]產黨奪去南京政[illegible]久便要到頭了、

中國民衆 應利[illegible]會、覺悟以前排日教育[illegible]要盡力於眞正爲子弟的教育、以促健中國之發達、然後東亞之安定、民族之幸福、才可以次第實現呢、

日商工省之新方針 綿絲配給之統制

【大阪】商工省、關于棉花及綿絲制定最高標準價格、就綿布期最高價格之制、已對綿工聯於十一月中作成具體案、提出綿業委員會、綿工聯爲自衛計、希望制定最高價格、爲急速具體化之豫定、而以種類繁多之綿布最高價格如何決定爲問題、大體綿布中綿細綾、綿布、綿縮、綿坡布林等生產數量、達多額者、約就二三十種決定、商工省已爲準備工作通令全國府縣廳、迨今日綿工聯不加入之機業者、悉使之加入綿工聯、綿業者中含有保護最弱小機業之意思、關于綿系配給、考慮此點、通綿工聯、謀配賦配給制之實行、又紡績會社中、織布兼營會社與綿布綿製品會社間、以避綿系供給之不平、紡聯、綿工聯、羊嘴布工聯、衛生衣工聯等、實施綿系配給協定、工作縮短擴張之場合、各業者以同率實施爲嚴重監督之方針、

吉警察廳舍 忙於建築中

【吉林】吉林警察廳、於新開門裡、以二十萬元之鉅費、建築新廳舍一處、關共上棟式舉行情形、業已如前報之所載、查該新廳舍之工程、係於七月中旬開工、營繕需品局設計監督、高山組承包施工、積極進行建築、故進 展頗爲迅速、截至本年拾二月底即可竣工、該廳舍爲鐵筋混凝土煉瓦造二層樓房、並附設 有地下室、總延二八〇〇平方米、內中講堂、指紋室、科學化驗室、拘留所、大小會議室、各科辦公室、凡照明、暖氣之各種裝置、悉行具備、均爲近代式者、將來對於警 政之遂行上、必有相當之貢獻云、

又訊該新廳舍之工程、近因天氣日漸 寒冷、故營繕 需品局、嚴重督催包工者、務期早日完成云、

十一歲學生突告失踪

奉天市西塔十間房警字門牌五五號、李維華之子德亮、現年十一歲、日時上午八時、赴西塔兩級小學校讀書、由校返家、復又返校、乃往 返兩次後、今 竟杳無踪影、去向不明、該生身高四尺一二寸、靑學生制服皮鞋制帽、伊家惶惧異常、現報警遍尋查找云、

南市場警署注射防疫

奉天市南市場警察署、爲注重衛生預防虎疫起見、特定今日(四日)傳知市民、一律來署施行虎列拉注射云、

教育視察團赴奉

【東豐】縣教育會主事孫昌毅氏、爲振刷東豐縣之師中小學之教育起見遂由縣城師中小各學校、遴選日滿教育十二名赴奉天觀光、豫定月之三日出發、視察省城師中小各學校及名所後、於月之六日返豐想此次參觀之結果、定能使我東邑教育、大放曙光云、

奉撫驛傳賽跑大會

奉中隊獲得冠軍 參加各隊均有相當成績

滿洲國體育聯盟奉天市事務局、並奉天體育協會、主辦之第一屆奉天撫順間驛傳馬拉蘇賽跑大會於奉天省立中學校隊、鼎隊、市民隊、空陸隊、興亞隊等參加之下、三日午前九時、各隊第一跑者由奉天忠靈塔前出發、於茲開幕、於第一區市民隊金國鳳光榮當先、於第二區以下、由奉中隊始終壓迫、在撫順之折時四十分許、全體選手及役員回地點、超過第二之鼎隊、約十分鐘之跑程、在最後決勝點之奉天忠靈塔前、竟超過三十分、攸然告捷、鼎隊對之、名將唐國士並于希灃、共不出場、遂使意氣激湯之奉中隊、建功成名、此外市民隊、空陸隊、興亞隊、均竭力奮戰、堪爲賞讚、可期望後日之成功、比賽已畢、柴田審判員、致評判詞、頭等之奉天省立中學校隊獲得本社優勝旗、體育協會旗、奉天 每日社、併各區最高記錄者十名、各受區間賞盃、五三呼萬歲、盡歡散會、各隊記錄及各區記錄如左、（圖爲冠軍之奉中隊）

◇各隊記錄

1省立中六時間一六分三八秒
2鼎隊 六時間四四分一四秒
3市民隊六時間五六分四五秒
4空陸隊七時間〇二分一九秒
5興亞隊七時間二四分三一秒

◇區間記錄

一區	金國鳳	（市民）	一時間四分〇六秒
二區	項玉金	（奉中）	三九分一三秒
三區	在鳳先	（奉中）	二六分八秒
四區	汪振武	（奉中）	三六分五〇秒
五區	蘇化民	（鼎隊）	二〇分一二秒二
六區	林樹茂	（奉天）	二二分四七秒
七區	關純昌	（奉中）	三七分一二秒
八區	牛國仁	（奉中）	二八分〇三秒
九區	林對桐	（空陸）	三七分二九秒
十區	韓庭桂	（奉中）	一時間〇三分三一秒

九國會議前途頗堪疑問

再請日本敷衍局面 具体調停案或委囑特定國

【不魯捨爾三日電】九國條約國會議、已決定於今日上午十一時、在巴列狄薩加台密之大理石大廳 舉行開會式、各國代表、迄至昨夜深更、頻相進行私的折衝、雖美代表台維斯、英代表艾登外長等、探詢工作、甚爲活動、但會 議前途、暗雲深鎖、仍未見霽、英美法比四國代表間、現僅對於會議第一日 議程、意 見一致耳、二日夜美聯特派員、綜合各方拾來之各代表部空氣、據謂中國代表部關於居中調停案、表明强硬態度、主張以日本撤兵爲先決條件、但衆信日軍自華北內蒙撤收軍隊一事、終難應諾、結局、開會伊始、殆將再對日本政府、發出邀請參加文書、藉以敷衍局面、未至達到何等具體案、會議便告閉幕、至於具體調停案、或委囑於英美及其他若干特定國、是種觀測、漸形有力、

九國條約國會議 復將招請日本？

【不魯舍爾二日電】據美聯社夏基氏特派員報稱、參加不魯舍爾會議之數國代表間、擬再招請日本政府之意見頗有力夏基特派員所報如左、數國政府之代表間、擬在不魯舍爾會議開幕後、立即向日本再發參加會議之請柬、此意見頗覺有力、共理由以爲須請日本側出席、始能對解決日華紛爭案、開誠自由交換意見、此等代表、力言再招請日本、係本友好精神而出、希望日本政府善體招請之性質、倘此有所進展、諒美國代表亦當贊成、

華北棉花 日大量輸入

【東京二日電】華北棉花、因降雨及其他關係、頗不豐稔加以戰禍兵燹 地方居民、待救良殷、故日本以外務省爲中心、進行該存貨棉花輸入日本內地之議、而商工省棉業委員會、亦協議該問題、結果、決定鉅輸入之方針、刻經棉花同業會及紡聯之手、進行折衝收買、收買數量、雖尚未定、但刻下除華北消化部份以外、可得輸入日本之該地棉花、據推算所知、爲紡積棉七十萬擔、中入棉五十萬擔、合計一百二十萬擔、至於是否僅將此項棉花、置於輸入日本內地限制範圍、尚未決定、

華由蘇聯援助 企圖再建空軍

【南京二日電】關於國府成立大本營一事、最值重視者、即新設防空部及任命陳立夫爲防空部長是也、蓋防空部、所以擬全面擴大强化以宋美齡爲秘書長之軍事航空委員會機能者、彼中國空軍、因受日本强大空軍致命打擊、故遇進急速重建復興中國空軍之第一步、而再建空軍方策、以要求蘇聯技術的資材的援助爲根本、是以陳立夫、宋美齡與蘇聯某武官之獨脚戲、最惹人注目、具體的表現、即日前陳立夫、會同某 武官、同赴新 疆視察、相傳廸化已建設飛行機製造工場、業運到戰鬥機多架、共中二十架、已經西安送抵某方面、此外、華人駕駛員約名、刻正 在蘇聯受 猛烈訓練、

歡迎外國資本 鮎川氏談稱

【東京二日電】日產社長鮎川義什氏、以滿洲重工業會社決定設立、致於一日乘機飛赴新京、將與滿洲國政府、關東軍、滿鐵等各方面開始磋商、關於日產本社遷移新京並設立新會社、即將積極準備、關於創設此國策會社、由各方面最堪注目者、即爲於此滿洲產業機構之大改革、歡迎外國資本流入、聞鮎川氏、講辦善後措置、一時不能得暇、但於事畢、則負重大 使命向外國 財界開始資金工作、訪美之時期、略定爲今年末、或明年早春、就招募投資之方法論、或以滿洲重工業資源爲担保、關於機械其他生產材約定信用貸欵、或使美國資本家、包購滿洲各種重工業會社之股份、乃爲正在考慮中、關於輸入美國優秀技術、亦在愼重考慮、蓋鮎川氏雖會在美國研究鑄器、併在汽車等之事業上、從無美國關係不淺、一旦訪美、蓋共結果、殊值期待、

因三巡洋艦竣工 日海軍更加威力

【吳二日電】長崎三菱造船所、建造中之巡洋艦『三隈』、神戶川崎造船所建造中之巡洋艦『熊野』橫須賀工廠建造中之巡洋艦『鈴谷』三巡洋艦、卅日各已竣工、初揭軍艦旗、爲吳港所屬艦、踏上護海第一線、更在吳海軍工廠建造中之水上機母艦千代田號、亦於十九日舉行進水命名式、該艦等自去年十二月興工以來、尚不滿一年、竟以 快記錄 而進水、此外、神戶川崎造船所驅逐艦朝雲號於六日、浦賀船塢驅逐艦霞號於十六日、橫須賀工廠航空母艦飛龍號亦於十六日、各舉行進水式、凡此諸艦、咸係日本海軍可誇耀於世界的獨特最新銳艦、因此、日本無敵艦隊、更增厚共威力云、

日軍精華

三將士不屈戰傷 保護部隊長返隊

【邯鄲三日電】近頃遠藤野戰重砲部隊、有將士三人、陷敵重圍中、雖血染征衫、仍奮共英勇、保護部隊長、奮戰高粱地中、前後四小時許、終保部隊長、安全屆衛 返隊、誠爲 軍中談焉、本月一日、四手井侍從武官、奉體聖旨、訪問邯鄲〇〇部隊、得共詳細報告、始悉此勇敢無匹之事實底蘊、緣九月二十一日、遠藤部隊長、爲攻擊附近敵陣、率領十七名斥候、偵察阜坊附近陣地、下午三時許、忽有敵彈、自附近村落、崎烈襲擊前來、是時、急遽返隊、非不可能、但一行中不善乘馬之某一通譯、坐騎太劣、衆不忍棄彼於此、決然與敵對峙、子彈悠然、橫掠秋空、而全悲壯 決心、愈善 堅固、此時、衆人思及遠藤部隊長身畔危險、田賀上等兵、乃自右側掩護部隊長、大塚上等兵及國友中尉、敵陣左側、槍火相交、戰 鬪激烈、俄爾流彈一顆飛來、國友中尉左上膊、受貫通傷矣、田賀上等兵、頭顱中槍斃命矣、大塚上等兵左臉左院均負重傷矣、當斯時也、在傍奮戰中之岩上大尉及江藤上等兵、摘下鋼盔、將以覆掩部隊長、但遠藤部隊、已高舉軍刀、剴切致言、『余佩用者、恩賜之軍刀也、天必祐我！』以鼓舞士氣、爲殺開一條路、下命衝鋒、時一彈飛來、擊中部隊長眼鏡、又一彈飛來、擊斷軍刀刀 盤、但身 體毫末負傷、亦 云幸矣、 維時夕陽西傾、禾彭長伸、衝鋒旱田中、雖殺開血路、顧人馬皆疲、只得暫時隱身田中、靜待時機、未幾、自田彼方、傳來進軍喇晉、彷彿是自家軍隊、水永中尉、單身前進偵察、遂得與日本砲兵隊連絡、四小時後、始[illegible]敵重圍、返回原處、遠藤部隊長之報告、甚爲簡潔、其謂、『本職生還、實賴部下將士們忠勇顧念上官之所[illegible]』此一語、便可想及[illegible]何矣、

日暹新通商將正式[illegible]

【東京三日電】日[illegible]更改條約案、前與暹[illegible]間、進行交涉、邇來兩國[illegible]簽字、已告完竣、故最[illegible]式簽訂該約、今午、外[illegible]此發表當局談如次、日暹新通商更改條約案[illegible]近彼此之間、意見完全一[illegible]故近日當 告簽訂、回[illegible]涉進展、極爲順利、諒[illegible]久、即行簽訂、誠可賀也、而暹國現在與歐美諸國、[illegible]涉訂立新條約中、本國率先列國、對於條約案文、意見一致、則今 後兩國 親善關係、可因此而愈益增進也

日德防共協定强化 講演大會開會

【東京三日電】日德防共協定强化同志會、舉辦之協定强化講演大會、三日中午在日比谷公會堂、舉行、下午 四時散會、席間由司會者代表頭山滿、三宅雄二郎、德富猪一郎三氏發起、決派近將爲國民使節而渡歐之中野正剛氏、猶爲歷訪德、意兩國、

敵敗殘兵特衆 襲擊病院船

【天津二日電】在保定野戰病院、加治療戰傷之負傷兵、總計三百名、分乘民船十幾隻、廿九日午后三時、出發保定、經由淸河下航赴津、護衛兵、惟有駒嶺正澄少尉指揮之憲兵而已、三十日午前八時、在白洋淀上、行抵新安附近、突如數百華軍出現、看日船之紅十字旗、即悉爲病院船、以卸爲得勢、拿迫擊砲機關槍、開火急襲、駒嶺少尉、雖在槍林彈雨之中、沈着應戰、即使少數兵士、將船急赴天津、同時所餘兵隊、擁護病院船、擧以全力開始防戰、由保定急赴救援、使敵退却因此沈着果敢之奮鬪、在病院船中、所幸一無損傷、致能安然抵津、惟駒嶺部隊、因此[illegible]被害下少兵、[illegible]